大公報

Ta-Kung-Pao
(L'Impartial)
SHANGHAI
CABLE ADDRESS: TA-KUNG-PAO

上海 愛多亞路一八一號

第一萬二千一百四十五號

中華郵政特准掛號立劵總包寄送之報紙

中國企業銀行

小額定期儲蓄

星期存款

總部 四川路三三號
支部 西門方斜路十四號
章程備索

東方雜誌 半月刊

三十四卷第八號

東方畫報……（五九幅）

東方論壇
- 美菲經濟關係調整問題……鄭允恭
- 西歐公約與德意覆文……史國綱
- 中日關係的根本矛盾與調和……舒湍塵

西班牙內戰與不干涉問題……史國綱
但澤問題的今昔……陳允文
結城財政的剖析……魏友棐
方位幾何學的心理學……高覺敷
比較文字學淺識……林祝敔
未來戰爭的殺人利器——死光……江濤聲

現代史料
- 日本經濟考察團來華……餅泉
- 法國左右派大衝突……東序
- 綏戰陣亡軍民追悼會……市隱
- 慕索里尼巡視北非……東序
- 綏省境內蒙政會成立週年大會……市隱

世界各國著名雜誌論文摘要
- 西班牙內戰所牽涉的國際法問題……黃慈英
- 思想之戰爭……金亞伯
- 比利時與中立……耿淡如
- 中歐的印象……黃君碩
- 世界資本市場之轉變……孔士諤
- 權威與家庭……吳文暉

文藝
- 西洛濼州少年選譯……周康夏
- 一封投遞不到的信……郁南

預定價 半年十二冊一元九角 全年廿四冊三元六角（國內郵費在內） 各地郵局均可代定

商務印書館發行

312

中華書局

〔上海發行所〕

民國廿六年第一次

廉價部

四月十日起至本月底止

貨物逐日更換 歡迎惠臨採購

本局出版圖書 原版西書
文明書局圖書 各種文具

售價一折至六折

廉價貨品 現購為限 概不退換 售完為止

（丁237）

中國第一次 世界百科全書展覽會

（時間）十七日起一星期 （地點）上海福開森路三九三號 歡迎參觀

舉辦者 世界百科全書編輯委員會 世界社 世界學院中國國際圖書館 世界合作出版協會

為紀念百科全書展覽會 世界合作出版協會 特出下列各書

近世界六十名人 八開大本 實價二元半

本書為黨國元老吳稚暉，張靜江，李石曾等，於民國紀元前六年刊行於巴黎，吳稚老且親自從事排印，尤屬難能。其中名人肖像，極為名貴，搜羅不易；傳記簡要生動，百讀不厭。就出版時期論，堪稱為中國畫報之鼻祖。惜以吳，張，李等奔走革命，原版未遑保管，現已散失殆盡。此次特就原書複製，並加吳，李等長序，詳述原委。用重磅道林紙，八開大本，美術印製。可作傳記讀，可作掛圖掛，想皆願先睹為快。

紀曉嵐 八開大本 實價八角

本書內容有紀氏肖像；四庫全書總目提要，對聯，扇面等手蹟；四庫全書，文溯閣，硯譜等插圖；蔡丐因之紀曉嵐傳，李石曾之書倉我見，陸高誼之紀氏軼聞等文字。用重磅道林紙，八開大本，仿古字體，美術印製。插圖既供欣賞，文字亦莊亦諧，為最近出版界別開生面之作。

▼印數不多 捷足先得 兩種合購 特價二元五角（寄費另加 七月底止）

世界書局發行

最近徵集 最新出版

新的題材 新的編制 新的作品

聯合全國優秀學生執筆 篇篇是好文章

各種文體 應有盡有 美不勝收

全國中學生新文庫

讀之促進寫作技術 讀之可啟發智慧

▼合訂本特價六角

單行本
1. 中學生論說文選…特價二角
2. 中學生記敍文選…特價二角
3. 中學生實用文選…特價一角
4. 中學生文藝精華…特價三角

全國小學生新文庫

是兒童寫作的範本 是優良的課外讀物

▼合訂本特價三角

單行本
1. 兒童自己的小說…特價一角四分
2. 兒童自己的詩歌…特價一角四分
3. 兒童自己的故事…特價六分
4. 兒童自己的書信…特價六分

兒童文範 ▲一名「現代小學生文範」

本書作品，在作法上都有特殊的表現。讀之均足以增進學生寫作能力

合訂本 特價四角五分（分訂六冊 每冊實價六分）

全國兒童國語文選 ▲一名「全國小學作文成績選」

本書輯選全國小學許多小朋友的創作。是一部最優良的兒童讀物。

全部分訂六冊 前三冊各一角 後三冊各一角半

世界書局發行

上海公平路卅四號〔大華書局〕出版

鹽業銀行召集第十九次股東常會公告

茲經本會議決本行第十九次股東常會定於二十六年五月十六日（星期日）下午二時在上海北京路本行二樓召集報告帳略改選總經理監察人請各股東於開會前五日起至開會日止攜帶股票至上海北京路本行二樓總管理處驗取入場券以憑到會如有因事不能到會者得於開會前函知本行并出具委託書委託本行到會股東代表股票有不便攜來者可先期就近交各地本行代驗開單函告本行總管理處憑單發入場券自四月十六日起本行股票暫停過戶一個月除分附外特此公告

鹽業銀行董事會啓

北新書局 廿五年度全部新書 以後再售 減價特價 只有二天

共計新書百餘種 歡迎惠臨參觀 奉贈單行本及單張書目 機會勿失

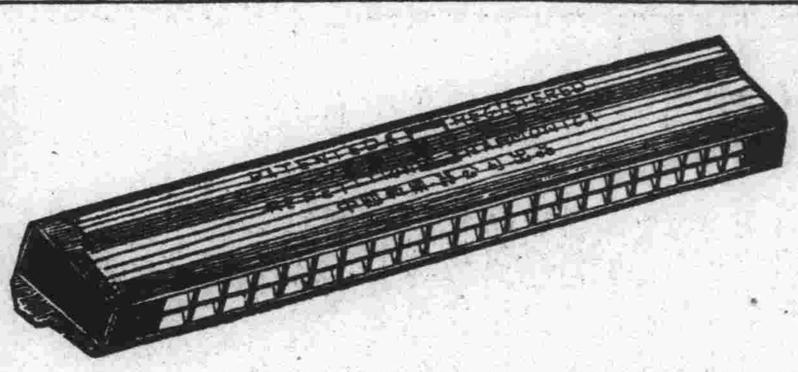

潘金聲先生驚人的發明與創製 世界所無我國獨步

複聲口琴

三大特色

適應需要　口琴如有複聲，聲始繁複；不謂天地之秘，竟由潘金聲先生發見之，實爲中華音樂界之幸，亦國貨挽回利權之好音也。

工程艱鉅　此項口琴構造音響及閉氣裝置等均經嚴密之研究，復經複雜之工程，方始完成。聲宏易用，較之普通口琴，效果大增。

複音悅耳　吹複音時，須將兩手緊按琴之兩端，使氣不外出，可發出緊張之音調；使再放手，又可發出清晰之旋律，予人以多變化之快感。

中國新樂器公司出品

廿一孔二元四角　廿二孔二元五角　廿三孔二元六角　廿四孔二元七角

另有國光牌國花牌口琴 每隻連郵費實售洋二元 昨日申報價目指此而言

國內免郵 國外郵費另行照加

總經售處 上海福州路 北新書局

月報 第四期出版

預定：全年二元五角　半年一元三角　零售每冊二角五分

社長 夏丏尊　編輯人 胡愈之 孫懷仁 胡仲持 邵宗漢 葉聖陶

本期特稿篇目一斑

蘇聯征服北極
蘇聯積極經營北極……Walter Pahl
德蘇兩國在北極的角逐……London Morning
北極村的理想和實際……Izvestia
北極探險的代價……N. S. Rheinfront

德國殖民地問題和英國……張伯倫
中國邊境的一個新共和國……M. Belotshi
希特勒與捷克……F. Elwgn Jones
走向經濟國家主義的世界復興……Winthrop W. Case
密佈全世界的國際毒販……E. T. F. Rhodes
關於耳鼻喉科的話……C. Williams
飛機坦克車並不可怕……Az. Est報

中國的一月……二十則　關於中日貿易協會……八篇

中外寫眞・社會小諷刺・科學寫眞・文藝插畫・漫畫的一月等共百數十幅・

上海及各省 開明書店發行

—中央宣傳部嘉獎—軍政部通令介紹—全國一致推許—

第九期

世界軍情畫報

列強軍備現勢特輯 出版

本期介紹全世界六十餘國之軍備現勢，全部用圖片表現，附有最近之統計數字，爲本報之空前貢獻，亦爲畫報界之空前創舉。另有文字三篇，分述列強陸軍現勢，海軍現勢，空軍現勢。閱此一冊，全世界之軍備已一覽無遺。除本社門市發行外，本外埠各書店均代售。需求過多，購請從速。

每冊三角全年連郵三元六角

遷移新址自辦發行　本社已遷至愛多亞路五十五號並自辦發行。同業批發可直接本社。中國圖書雜誌公司及五洲書報社仍爲特約經售。

招請推銷員及特約　本社招請各地推銷員及特約代理處，担任推銷及經售，待遇優厚，願任者請來函接洽。

贈送藍辛石井秘約　本社出版「藍辛石井秘約訂約經過」，爲廿一條交涉中之一大秘密，附有參考文件，圖書館及關心外交者皆不可不備。每冊實價六角，會購第八期本報者減收半價。四月底前定本報全年者免費贈送一冊。

上海愛多亞路五十五號 世界軍情畫報社 電報掛號七一一一

李源澄主編

論學

第四期要目

通史人表例言……張森楷遺著
大小取章句……伍非百
附書後……李源澄
儒家哲學思想之發展……蒙文通
評熊十力所著書……萬均
呂氏春秋序意篇集解……沈延國
記明末東渡流亡志士……魏守謨
楊子雲年譜（未完）……湯炳正
宋育仁先生事略……呂洪年
申呂……李源澄
宗法……李源澄

每期定價一角預定全年一元

總發行所 江蘇無錫學前街十八號論學月刊社

代售處 全國各大書局及雜誌公司

國立上海商學院季刊

第一卷第一期

石油之經濟地理……胡紀常
巴黎之外匯市場……程紹德
亞當斯密的經濟思想……張輔卿
中國現在實行的所得稅……謝霖
財政部對于財政與幣制之整理……經濟研究室
法郎之貶值……經濟研究室

本埠各大書店均有出售

國營招商局船期廣告

江船期
江順快輪准於四月十九日星期一晚開往漢口沿途各埠均靠本輪電話八三[illegible]
江靖快輪准於四月二十日星期二晚開往漢口長沙沿途各埠均靠
新江天快輪准於四月二十日星期二下午五時開往鎮海寧波本輪電話八三[illegible]

海船期
海晏快輪准於四月二十日星期二開往溫州
泰順快輪准於四月二十日星期二上午八時開往威海衛烟台天津
海利快輪准於四月二十一日星期三開往汕頭香港廣州
海貞快輪准於四月廿四日星期六上午十時開往汕頭香港廣州
海祥快輪准於四月十八日星期日下午五時開往海州連雲港青島

船期問訊處上海外灘九號招商總局客票處電話一〇一九七

本館即日起代收川災捐款

四川災情慘重，死亡相繼。垂斃飢民，引領待救。其悲慘情狀，出乎意表。本報受旅滬四川同鄉川災救濟協會之委託，即日起由津滬兩館代收川災捐款。各界人士如有以捐款交本報代轉者，當隨時由本館收捐處掣給收據，所有捐款人合銜，即儘先在本館廣告欄中刊布，以資徵信。其津館所收之款，俟集有成數，立即分批匯滬，一併交由川災救濟協會匯往川省，分賑被災各縣。但期款能早到，命可多救，一切手續，力求周密迅速，倘祈救災諸君，早日惠款，是所切盼。

大公報館敬啓　天津法租界三十號路一六一號　上海法租界愛多亞路一八一號

今日本埠附送影刊一張不另取資

星期論文

讀經平議

胡適

前幾年陳濟棠先生在廣東，何鍵先生在湖南，都提倡讀經。去年陳濟棠先生下野之後，現在提倡讀經的領袖，南方仍是何鍵先生，北方有宋哲元先生。何鍵先生本年在三中全會提出一個明令讀經的議案，他的辦法大致是要兒童從小學到中學十二年之間，讀孝經，孟子，論語，大學，中庸。到了大學，應選讀他經。宋哲元先生在冀察兩省也有提倡小學中學讀經的辦法。

學校讀經的問題，傅孟眞先生在兩年前的大公報星期論文（二十四年四月七日）裏曾有很詳細的討論。（轉載在獨立評論一四六號）他先從歷史上考察，指出三項事實：（一）中國歷史上的偉大朝代創業都不靠經學，而後來提倡經學之後，國力往往衰弱；漢唐宋明都是實例。（二）經學在過去的社會裏，有裝點門面之用，並沒有修齊治平的功效；五經的勢力在政治上遠不如『貞觀政要』，在宗教道德上遠不如『太上感應篇』。（三）各個時代所謂經學，其實都只是每個時代的哲學；漢宋學者都只是用經學來傅會他們自己的時代思想；我們在今日要想根據五經來造這時代哲學是辦不到的了。

傅先生又從現在事實上立論，指出兩點：（一）現在兒童的小學中學課程已太繁重了，決不可再加上難讀的經書了。（二）經過這三百年來的樸學時代，我們今日應該充分承認六經的難讀：『六經雖在專門家手中也是半懂半不懂的東西，一旦拿來給兒童，教者不是渾沌混過，便要自欺欺人。』

傅孟眞先生是經史學根柢最深的人，他來討論這讀經問題，正是專家說內行話，句句值得提倡讀經的人仔細考慮。當時我十分贊同傅先生的議論，我也在獨立評論上（第一四六號）發表了一篇『我們今日還不配讀經』（收在胡適論學近著第一集裏）特別引申他的最後一段議論。我指出近幾十年來的『新經學』的教訓是要我們知道古代經書的難讀。博學如王國維先生，也不能不承認『以弟之愚闇，於書所不能解者殆十之五，於詩亦十之一二』。（觀堂集林卷一，與友人論詩書中成語）我學了許多例子，說明古經典在今日還正在開始受科學的整理的時期。我當時說：詩，書，易，儀禮，固然有十之五是不能懂的，春秋三傳也都有從頭整理研究的必要，就是論語孟子也至少有十分之一二是必須經過新經學的整理的。最近一二十年中，學校廢止了讀經的功課，使得經書的講授完全脫離了村學究的胡說，漸漸歸到專門學者的手裏，這是使經學走上科學的路的最重要的條件。二三十年後，新經學的成績積聚的多了，也許可以稍稍減低那不可懂的部分，也許可以使幾部重要的經典都翻譯成人人可解的白話，充作一般成人的讀物。在今日妄談讀經，或提倡中小學讀經，都是無知之談，不値得通人的一笑。

這都是兩年前的老話。不幸我們說的話，提倡讀經的文武諸公都不肯垂聽。他們偏不肯服從『知之爲知之，不知爲不知』的古訓，很輕率的把幾百萬兒童的學校課程，體力腦力，都看作他們可以隨便逞胸臆支配的事。我們有言責的人，對於這種輕率的行爲不能不指摘，對於這種重要問題不能不鄭重討論。

我現在用很簡單的語言，表明我個人對於學校讀經問題的見解：

第一，我們絕對的反對小學校讀經。這是三十多年來教育家久已有定論的問題，不待今日再仔細討論。小學一律用國語教本，這是國家的法令，任何區域內任何人強迫小學校用古文字的經典教學，就是違背國家法令，破壞教育統一，這是政府應該明令禁止的。何況今日的小學教員自已本來就沒有受過讀經的教育，如何能教兒童讀經？

第二，初中高中的選讀古文，本來沒有不許選讀古經傳文字的規定，所以中學教本中，不妨選讀古經傳中容易

【以下轉第三版】

國內唯一進步的婦女讀物

婦女生活

第四卷第七期

怎樣走出家庭，走不出又怎樣……羅瓊

半月巡禮　婦女有能力的實證（談）　醫師誘姦女傭民案（談）　看了「結婚」歸來（文）

最近的日本婦女……顏一煙
回首十年……胡蘭畦
經濟好轉女工吃飯格外難了（經濟縱橫）……羅瓊
做現實裏的媽媽（漫畫）……郁風
介紹「動亂時代」（書報介紹）……沈煙
舞台人語＝生命的殘餘者……封禾子
大雷雨中的卡秦隣娜……藍蘋
旅錫……子岡
半月時事寫眞　印度防止早婚運動……金仲華　蔡若虹
我們怎樣組織研究會的……柳廣
怎樣寫壁報（不是家書之十七）……姜平
無錫蠶絲業中的勞動婦女……寄洪
婦女家庭俱樂部　怎樣用報紙……雲英　自製漫畫女王……珍珍
在訓導班裏……曼琳
信箱　愛了有婦之夫……昔兒　怎樣反對包辦的婚姻……玉琴　短箋一束……編者

全年二十四冊　每冊一角　全年二元二角　半年一元二角　國外加倍郵費在內

生活書店總經售

國際政治經濟文化半月刊

世界知識

第六卷第二號

◆◆零售每冊一角二分　定價全年二元六角　半年一元四角　國外郵費加倍◆◆

瞭望台
經濟的和平空氣（愈之）　世界糖業會議（德仁）　日本議會解散（麥逸）　東北同胞的復土鬥爭（健甫）　西班牙政府軍的進展（賓符）　德蘇重趨接近的風傳（仲華）　菲島提早獨立的問題（仲華）　印度反對新憲法（仲華）　泛濫美國的工潮（孟如）　蘇聯第二次五年計劃的最後一年（仲實）

意南訂約以後的小協約……張弼
中日經濟提攜在日本（東京特約通訊）……眞之
日德英美在華經濟活動
日本對華的資本輸出……駱耕漠
英美在華的經濟活動……鄭森禹
最近德國對華的經濟活動……姜君辰
歐洲現勢圖解（圖表的世界）……張諤繪
日本在華的特殊活動……方秋葦
日本人在南太平洋
日本人在新加坡……孟如
日本人在非列賓……虞爾昌
一個漫畫家的世界遊記（連環漫畫）……陳伊範
從極北到遠東
蘇聯開發極北航路的意義……邵宗漢
蘇聯在遠東的潛艇隊……學文
一九三八年的戰爭（長篇小說）……林淡秋
世界知識資料室　世界大事日表（五二）

一九三七年世界知識年鑑 每冊八角　遠東形勢地圖 每幅六角
半價優待本刊定戶　五月底截止

優待辦法
一、凡在民國廿六年三月一日起新訂「世界知識」全年者，或舊定戶續定全年者，一律贈送「一九三七年世界知識年鑑」及「遠東形勢地圖」半價券一張；如保訂閱半年或保三月一日以前之舊定戶，一律贈送八折優待券一張。
一、此項優待辦法，以直接向上海總店及漢口廣州兩分店定閱爲限。
一、優待期間至五月底止。

「世界知識」合訂本 已出五卷 每卷一元五角

就可明曉天下事

總店 上海福州路第三八四號　分店 廣州永漢北路第五十號　漢口交通路第四十一號

本店特約十大銀行均可免費匯款訂閱省費便利

上海生活書店總經售

奠都南京十週紀念
首都今晨舉行隆重典禮
林主席到京將親自主持

【中央社南京十七日電】十八日爲國府奠都南京十週年紀念、晨十時舉行隆重典禮、林主席十七日返京主持、并將在紀念會致詞、中央各院部會高級職員屆時均將赴府參加、國府職員十七日晚十八日夜、假中大禮堂舉行遊藝會誌慶、

【中央社南京十七日電】林主席偕呂參軍長及隨員李有穉等、十七日午十二時二十分由贛乘永綏艦抵下關海軍碼頭、張繼·鄧家彥·李文範·王寵惠·陳其采·魏懷·谷正倫·馬湘等及各院部會代表與國府文官參軍主計三處高級職員三百餘人、均到碼頭恭迓、國府派有軍樂一隊、海部派軍樂及警衛各一隊、事先在碼頭鵠立恭迎、十二時十分該艦於軍樂悠揚聲中、由江心徐徐駛近碼頭、時停泊江面之我國應瑞艦及外艦均懸旗並鳴砲致敬、各恭迎人員俟艦停妥當後、即魚貫登艦晉謁主席致敬、當經主席一一答禮、各員亦即相繼下艦、主席即於樂聲中偕呂超等隨侍下艦、步登碼頭、海軍衛隊均致最敬禮、主席登岸後、乘汽車返私邸休息、中央社記者於主席未離艦前、登艦觀謁、首致敬意、次叩詢此次南巡觀感、承主席答稱、此次所經各省、因地方當局之努力、各項建設、均見進步、并見各地民衆愛國熱情、充分表現、使余深爲快慰、末記者復詢桂省李白兩總司令有入京之訊、行期已否確定、主席謂、李白兩司令短期內將來京一行、但行期尚未決定云、

【中央社南京十七日電】林主席十七日晚六時許赴中大、參觀國府爲慶祝奠都紀念所舉行之遊藝會、葉楚傖·鄧家彥·魏懷·呂超·陳其采等暨國府文官參軍主計三處職員來賓均到會參觀、總計人數在兩千以上、會場充滿歡愉氣象、

【廣州十七日下午十一時發專電】闞宗驊由桂回粵談、五路軍減裁員兵、李宗仁白崇禧短期內晉京一行、

川越昨訪汪吳
明日訪外王辭行
許世英前晚乘輪赴京

【中央社東京十七日電】聞日外務省已允准日駐華大使川越茂之請、於最近之將來返國、向當局報告關於去年對華外交折衝情形中國政府對日態度及中國現狀、川越大約待新任駐華大使館參事日高信六郎於本月二十七日或二十八日抵任後、於五月二日左右由滬啓程返國、此間對川越歸國、頗多揣測、有謂川越將向外務省報告日海陸軍駐華官憲之強硬意見、又有謂川越將向外務省建議在滬設立一機關、其性質與現有之滿洲事務局相同、此種機關或可稱爲「對華工作參謀本部」、俾統一日本在華活動之指導機關、其他方面、則謂川越因鑒於日本軍民方面均嫌其軟弱、表示不滿、且在最近議會開會時、甚至對渠抨擊甚力、殊非川越意料所及、故川越此次歸國、除報告中國現狀、并向當局提出其本人關於對華政策之意見外、其主要動機乃在讓賢云、

【中央社南京十七日電】駐京日大使館方面息、新任日使館參事官日高信六郎定二十八日抵滬、川越大使二十二或二十三日先行赴滬小住、與日高參事官在滬會見後、於五月二日乘輪歸國、十七日上午十一時半川越偕清水秘書至官邸訪汪主席辭行、談約一時許辭出、下午三時半復偕清水至實部訪部長吳鼎昌談約半小時辭出、聞川越定十九日至外部訪王外長、作歸國前之會見、

【同盟社南京十七日電】駐華大使川越於十七日午前十時半偕清水翻譯官訪汪精衛於其私邸、由高宗武任翻譯、首由川越述歸國辭行之意、然後對於中日問題互相交換意見、謂彼此均應有新的認識、中國應於日本之生存與發展、亦當具其正當之認識等語、會見至十一時告畢、川越復於當日午後三時半訪晤吳鼎昌、亦發表同樣意見、並定下週往訪外交部長王寵惠及何應欽等國府幹部人員、探聽最近國府之對日動向、擬於二十二三日來滬、豫定來月二日歸國、向外相作重要之報告云、

【本市消息】新聲社訊、日大使川越茂定下月二日乘長崎丸回國、傳前此來華之日經濟考察團長兒玉謙次有繼任駐華大使之說、記者曾詢在京任職之某外交家、據謂、日大使之是否更迭、須視日外交方針之轉變與否而定、兒玉來華、非不可能云、

【本市消息】駐日大使許世英由甬返滬後、原定昨日下午乘車晉京、因患頭暈耳痛、不宜乘車震動、遂提前於前晚十時即行乘江華輪、於昨晨零時離滬晉京、晤王外長、洽商一切、預定留京三日、參加二十日晚王外長招待使團之歡宴後、二十一日返滬、二十四日主持召開光華火油公司股東大會、（按許氏爲該公司董事）二十六日離滬赴杭、循徽杭公路赴黃山視察、下月八日回滬、摒擋行裝、十五至二十日之間、乘輪赴日返任云、

【國民社十六日美國費城電】美國太平洋學會幹事費爾特今日在美國政治學院年會演講稱、中日開戰、甚屬可能、日本退出中國或自動約束其行動旣不可能、則中國之排日運動、頗能達於武力抵抗之一途、美國之超然政策、是以緩和中日兩國之緊張局勢、並緩和日本內部問題、使文治派得戰勝軍人、惟美國之超然派以爲美國無須援助中國攻擊日本云、

陳公博 昨到京視事

【中央社南京十七日電】中央民衆訓練部長陳公博十七日晨到京、即赴中央民衆訓練部視事、當召見該部各處科長、垂詢工作、並定二十日晨在中央大禮堂召集該部全體工作同志訓話、又陳氏就職後、各黨部各民衆團體紛電致頌、

閻返河邊

【太原十七日下午八時發專電】閻因胃病復發、遵醫囑、須移地修養、十七日下午二時許偕夫人返河邊原籍療治、約一週後返并、

鄂內河輪 希望取消官商合辦

【漢口十七日下午九時發專電】鄂內河輪商十七日招待報界、表示希望取消官商合辦、改由官督商辦、或就商資在人事上官商合辦、

豫省獻機 昨舉行命名典禮

【開封十七日下午五時發專電】河南獻機命名典禮、十七日上午十時在飛機場舉行、到三萬餘人、商震主席報告、洛陽航空學校王主任講演、劉燧昌夫人李志和擲瓶、上午十二時散會、

【中央社開封十七日電】河南獻機命名典禮、十七日晨十時在南關機場舉行、各機關放假、全市懸旗、到三萬餘人、商震主席首報告募獻購機經過、次講民衆輸款購機擁護領袖與復興民族關係及獻機充實空防意義、演說畢、領導至機前行擲瓶命名禮、末由洛陽航空學校之五機陪河南號凌空表演各種技術、掌聲如雷、歡呼動天、十二時許禮成、

川事六項辦法
劉湘已遵辦
昨電蔣委員長報告
渝郊某部移防永川

【中央社成都十七日電】賀國光來蓉、與劉湘迭次會晤、結果圓滿、關於中央所指示六項意見、劉已遵照辦理、特於十七日電呈蔣委員長、報告遵辦情形、同日由綏署以命令調駐重慶附近某某部隊移防永川一帶、賀在蓉再留一二日、即飛返渝、

【中央社南京十七日電】關吉玉、劉航琛此次來京、接洽編製川省二十六年度國省聯合預算事、已有相當結果、定下週返川、

沙王到甬 定今赴溪口

【杭州十七日下午十一時發專電】沙王·康王·鄂王等一行四十餘人、十七日晨八時渡江、十時到紹興、參觀縣政府及商會、由縣長賀揚靈招待午飯、二時離紹興、五時許抵溪口、即循甬奉公路於七時抵甬、下榻衛通飯店、據其秘書王天籟語記者、五月一日爲成吉思汗生辰、屆時沙王須趕回、定十八日再往溪口一行、即往普陀進香、留一二日返京、謁林主席後、即北返云、十七日晚甬各界在縣黨部公宴、

使領館經費 新預算擬七月實行

【南京十七日下午十一時發專電】駐外使領館經費原則、業經外部決定、數目亦經分別核准、俟追加概算呈經中央核准後、擬於七月一日起實行、

程潛即返京 昨晚由湘赴漢

【中央社漢口十七日電】程潛前赴桂代表中央、爲第五路軍總副司令李宗仁·白崇禧宣誓就職監誓、事畢返湖南醴陵原籍一行、頃聞定於十七日晚由長沙乘粵漢車來鄂、十八日晨可到、即轉道返京、

【中央社漢口十七日電】李白代表劉爲章·參謀本部高級參謀唐星、十七日同乘粵漢車到漢、當晚搭江安輪晉京、聞劉爲章奉命赴洋考察、入京係辦理出國手續云、

何應欽昨晚返京
黃紹竑抵滬即返鄂

【本市消息】軍政部長何應欽氏十六日由甬到滬後、昨晚返京主持部務云、

【本市消息】湖北省主席黃紹竑·駐閩綏靖主任蔣鼎文、前晚乘寧興輪離甬、昨晨六時抵滬、聞黃氏一二日內、即行乘機返鄂、蔣氏將在滬小住、

【杭州十七日下午十一時發專電】蘇主席陳果夫偕陳英士公子惠夫、晨八時返吳興湖州原籍、下午五時返杭、

【寧波十七日下午十一時發專電】俞飛鵬今由溪口到甬視察郵政電報局及招商局、四時乘輪赴滬、

二十六年度總概算編成
收支大致能適合
昨呈國府轉中政會核定

【中央社南京十七日電】二十六年度國家普通總概算、已經國府歲計局編成、十七日呈送國府、再轉中政委會核定、據聞本年度總概算各類費數額、與上年度均大致相同、已能收支適合、

吳鼎昌到滬

【南京十七日下午十一時發專電】實長吳鼎昌十七日下午五時半車赴滬、

【本市消息】實長吳鼎昌昨晚十時許到滬、

譚道源 任湘鄂贛邊區副主任

【長沙十七日下午十一時發專電】湘鄂贛邊區主任劉興呈軍委會、請以二十二軍軍長譚道源爲邊區副主任、以資襄助、已得覆電照准、譚日內即就職、又蔣在珍連戰皆捷、殘匪職方步舟投誠者甚多、黃金洞僞軍區勢將瓦解云、

渝昨又大火
四五百家被燬
死數人損失約數十萬 餘燼至今晨一時未熄

【中央社重慶十七日電】渝市儲奇門外三牌馬頭十七日晚十時半發生火警、火光燭天、勢極猛烈、該處多係貧苦住戶、

【中央社重慶十七日電】續息、十七日夜儲奇門外大火、被燬四五百家、死三四人、損失約數十萬、至十八日晨一時止、餘燼尚未息、起火原因、聞係河邊茅屋燈火不愼所致、

王外長定二十日招待各國使節
俄使等今明由滬入京
新義使後晨晉京即遞國書

【本市消息】外交部長王寵惠定二十日在京招待各國駐華使節聯歡、現在滬之蘇聯大使鮑格莫洛夫、古巴公使畢安達、捷克公使費哲爾、比國代辦譯爾伏及瑞典挪威等國代辦、均分定十八日十九日由滬入京、參加招待、芬蘭公使范文、因尚未呈遞國書、循外交慣例、不擬入京參加云、

【本市消息】昨據義使館消息、新任該國大使迦拉定後晨乘車晉京、參事亞力山狄尼暨秘書武官等均將隨行、首謁王外長、爲到任之首次拜會、並即留京、候林主席定期召見、呈遞國書、

【以上接第二版星期論文】

了解的文字。今日初中讀本往往選孟子論語詩經左傳禮記，高中讀本竟有選到尚書小雅大雅的。中學選讀古經傳，有幾點必須特別注意：（一）中學選古經傳，必須限於那些學者公認爲可解的部分。今日有些選本實在選的不妥當，例如傅東華先生的中國文第一冊就選了小雅的『六月』和大雅的『民勞』，這正是王國維先生一流學者認爲不易解的部分。（例如民勞詩的「汔」字，「式」字，傅君皆無註。今年中央研究院丁聲樹先生發表專文釋「式」字，是爲此字第一次得着科學的解釋。）（二）中學選古經傳的文字，與其他子史集部的文字同等，都是把他們看作古人好文字，都是選來代表一個時代的好文學，都不是『讀經』的功課。例如孟子『魚我所欲也』一章，是最懇切哀豔的美文，無論他是經是傳是文集，都應該選讀。我們把經史子集裏的一切好文章都一律平等看待，使青年學子知道古經傳裏也有悱惻哀豔的美文，這是引導青年讀古經最有效的法門。（三）如果中學生被這些經傳美文引誘去讀四書詩經等書，教師應該鼓勵他們，指示他們的途徑，給他們充分的幫助。但我們絕對反對中學有『讀經』的專課，因爲古經傳（包括孝經四書）的大部分是不合現代生活的，是十二歲到十七八歲（中學年齡）的一般孩子們不能充分了解的。我們都是嘗過此中甘苦的人，試問我們十幾歲時對於『天命之謂性』『上天之載無聲無臭』一類的話作何了解！我們當時只須讀幾本官板經書，不妨糟蹋一點時間去猜古謎；現在的兒童應該學的東西太多了，他們的精力不可再浪費了！

最後，我有一個愚見，要奉勸今日提倡讀經的文武諸公。諸公都是成年的人了，大可以讀經了，不妨多費一點工夫去讀讀諸公要小孩子讀的聖賢經傳，不但一讀再讀，還應該身體力行。諸公最應該讀的，第一是孝經的第十五章，聖人說：

昔者天子有諍臣七人，雖無道，不失其天下。諸侯有諍臣五人，雖無道，不失其國。大夫有諍臣三人，雖無道，不失其家。士有諍友，則身不離於令名。父有諍子，則身不陷於不義。

諸公試自省，諸公有幾個諍臣呢？第二應該讀的是論語第十三篇的『定公問一言而可以興邦』一章，特別是那一章的下半截：

曰，『一言而喪邦，有諸？』

孔子對曰，『言不可若是其幾也。人之言曰，「予無樂乎爲君，爲其言而莫予違也。」如其善而莫之違也，不亦善乎？如不善而莫之違也，不幾乎一言而喪邦乎？』

諸公試自省，諸公提一案，下一令，影響到幾百萬兒童的學業體力，而諸公屬下專司教育的廳長局長是不是都唯唯諾諾奉命唯謹呢？這是不是已到了『不善而莫之違』的程度呢？諸公讀的聖賢經傳，難道全不記憶了嗎？

廿六，四，十四夜

贛江紀程（三）

本報旅行記者　徐盈

三湖夜話

從吉安又搭上燒煤炭的大輪去三湖，這是屬於新淦縣的一個鎭市，以產布和橘柑著名。第四農村服務區便設立在此地。尚船的人數很多，吉安中學的高一班也在搭着這個船去南昌受訓。他們使船上很有生氣。

吉安本屬三國時吳國的廬陵郡。從萬安起北至峽江，中間俗稱有十八灘，極難行舟。而廬陵山水乃因「水清可鑑，碎石如錦錦，兩岸青嶂，突兀如屏」而有名，這點「名」到今日已然淡漠，而機器船又克服了急流，且山石因風化亦無多少奇突，雖然，在初春，也自有牠的秀麗之處。

沿岸連山上的林木雖已失掉鬱閉，但多數地方蒼綠的小灌木仍很紛雜，加以檔木的黃花配比着杜鵑的紅瓣，其美麗的程度仍是令人十分流連。難怪威爾遜在中國西部採種時，我們的小灌木竟使他目迷神往，歎爲見所未見。

上午九點船開，下午三時許近三湖。船過新淦，地勢便變平坦，自此再往北，竟是一片沃野，接連着在東岸上發現了成羣的橘林，在發着烏綠的油光。據說，這是一個沙洲，最宜植橘，而三湖，昔日也是沙湖的轉音，那片橘林區域，橫長約五十里，直長約三十里，主要的集中地點是三湖，永泰和薛家渡三處。每年計產五萬擔，以每担四元平均計之爲二十萬元。實在是地方上一筆主要收入。

三湖鎭的規模猶在，但不景氣已然侵襲至各家商店裏。據說受打擊最重大的原因是因爲每年有三十萬元的「金川土布」，因了連年棉花的歉收已然一敗塗地。舉例講，譬如從前三湖一當集，每次集上竟有千件土布作交易，而現在最多也不過是一二十件，由於作莊收買的家人日稀，所以影響到這市鎭的消費程度日趨低落了。

在三湖，老實說，農制的集約和人口的密度已然表現出非農村姿態了。這裏據調查結果說是以三，二畝地兼營商業的自耕農爲最多，在二十畝以上的便是絕無僅有。雖然，農人們卻很珍視着這點零星土地，他們還是表顯着一種「不忘本」的保守性，所以，農業院爲了買地設立柑橘改良場，便引起了絕大的憤恨，幾乎要因之起了暴動。農戶到現在還在頻頻向人說「地是農家的根本，一個人，任他有多少錢，若是沒有土地，便是在事實上失掉了依靠」。加以，買地的過糧是按着實測的結果，並不按着契載，於是農民便認爲實際上給價是打了八扣。這裏場地圈購了八十三畝七分，用洋五千元以上。在地價的付給上，爲數並不過低。

這一件事便是非常刺激農民感情的利刃。農村服務的確是件最大的難事，農民不僅要求各種好處要兌現，而且希望立刻兌現，任何人雖然都不能否認柑橘改良場的未來成績要大於這八十餘畝耕地的縮減，可是，在目前，每種工作的推動就發生了不少的不良反應。

下雨天，記者留在一家小飯舖，名爲商州旅館的房間裏，便和幾個小商人和自耕農談了大半晚的天。在小商人一方面，他們承認服務區和他們的關係很小，有無存在，不成問題。自耕農則是被強制收買了土地的人，他爲了失掉土地談起來很是憤憤。小商人而又兼農人的人，又爲了服務區教給農家婦女以技能，而引起了農婦們對於本身環境的不滿意，便有企圖私逃或離婚的事情發生，表示着這工作容易投起多少不平靜的波紋。這些事，不只在三湖，到處都能發現此類的表示，同一件事情會有各種不同的看法，這都要由看的人的眼光和立場而定。

由於話扯開頭，而且大家又很談得投機，他們便告訴我一件鄉村羅曼史——一個四十多歲的教育指導員和一個已訂婚的村姑偕行離開本地的事，這村姑本是他的學生，繼而又助他作事。自此後，鄉下人有了藉口，不但女人們不肯再來上學，便是男人們的夜校也要藉口奔逃。雖然，他們又由於「重男輕女」的關係，對於某指導員仍有幾分信仰，卻一致攻擊那女人太壞。這自然是一件在城市中已經太平凡的小事，但在鄉下，還是很有煽動性的奇聞。一個農村工作者的行爲，有時會影響着一地的風氣，這位工作者的行爲的內幕我們不願批判，但是他過分忽視了他的影響，實是不能不說是一點疏忽。

同時，我們對於因工作而致死亡的前農業指導員劉莊先生，不能不致以最大的欽敬。他的病源是在去年暑天到新淦縣第三區去調查稻作，那天天氣過熱，他在山中行路時候驟遇急雨，濕衣服無法更換，終於穿着任他吹乾，於是歸來後感到身體不適，但他仍然力疾工作，後來眼球便漸發黃，醫生這時才斷定是因受潮濕而起的黃病，之後，他雖然請假休息，但以吃錯藥，終於不治，在病榻上，他猶在時時不忘他的工作，他還在叮嚀他的朋友努力改進。

鄉村工作實在是件最難作而最不易表現出成績的工作，甚至有時候，工作者把自己犧牲了，依然不能得到外行人的諒解與重視。但在工作者，則只是刻苦地達到他應走的路史的命運，成功與失敗，都是在開拓中必有的現象。

入陝中央軍即復員
于學忠等昨由杭返滬
馬麟晤朱紹良後即返青海

【西安十七日下午二時發專電】東北軍除騎兵軍待命東調外、其餘二十日可調畢、五十一軍軍部十七日由陝移蚌埠、大批中央軍預定二十日開始復員、陝省駐軍即可恢復平時狀態、

【徐州十七日下午八時發專電】十七日于學忠部百十三師先頭部隊乘三列車、過徐赴蚌、餘續發、第一軍長胡宗南十八日晨可到徐、各界準備歡迎、沿街遍貼歡迎爲國宣勞胡軍長標語、

【本市消息】五十一軍軍長于學忠·騎兵軍長何柱國日前由奉化抵杭、昨日下午十時三十分由杭到滬、至滄州飯店休息、聞于等在滬尚有數日勾留、然後返防次、

【本市消息】新任甘肅省主席朱紹良、以足疾滯滬、其夫人於昨晨赴杭、據其家人聲稱、朱氏已入醫院、關於醫院名稱、則稱未知、

【杭州十七日下午十一時發專電】青海主席馬麟偕青省府秘書長譚克敏十七日遊虎跑等處及錢江大橋、晚車離杭赴滬、馬臨行談、朱紹良電約赴滬晤談、現青海極安謐、本人一週後返青海、

【本市消息】青海省主席馬麟、昨晚十時三十分由杭回滬、下榻滄州飯店、記者趨晤、據左右稱、甘肅主席自中央任命朱紹良氏繼任後、馬氏極表歡迎、現馬氏在滬稍留、與朱主席晤見後、或將偕同啓程北返、亦未可知云、

【中央社南京十七日電】馮欽哉十七日晨由浙經滬抵京、當往謁汪主席·王代院長等、有所報告、渠語記者、渠以離防日久、所部事務亟待處理、擬十八日返陝大荔防次、

【杭州十七日下午十一時發專電】甘省情況複雜、省府命令僅達數縣、記者今訪于學忠及馬麟、據談、此乃過渡時期之現象、待朱紹良回甘後、當可恢復原狀、

日軍用機昨又飛青

【中央社青島十七日電】十七日午、有日本軍用機一架、四零號由津飛抵青、載來日人鈴木一名、該機於十二時三十分載日人前田二名飛返津、

平學界觀光團 昨抵桂

【中央社桂林十七日電】平學界組織之湘鄂桂粵觀光團、十七日抵桂、下榻樂羣社、該團一行十八人、由白鵬飛率領、晉謁各當局、並擬定日程、以便遊覽參觀、

西南公司 增闢航路

【南京十七日下午十一時發專電】西南航空公司委宋子良呈交部、擬增闢廣州瓊州北海之航路、以增空運便利、交部頃已照准、

桂考察團 昨晚抵漢

【漢口十七日下午九時發專電】桂考察團十七日晚抵漢、寓璇宮飯店、

張自忠日內東渡
傳張璧將代津市長
魯韓代表到平謁宋

【中央社天津十七日電】張自忠在平謁宋哲元畢、日內返津、定本月下旬東渡、赴日考察、張離津期間、津市長職務、此間盛傳將由張璧代理、惟尚未能證實、

【中央社北平十七日電】聞承烈十七日午抵平、據談、余此來係代表韓主席謁宋委員長致候、魯省地方安謐、韓精神亦甚佳、稍留即返濟、

【中央社天津十七日電】駐津日領事岸偉一十七日晨搭長城丸抵塘沽、即換乘平楡車來津、當謁堀內、報告回國向外務省接洽情形、並傳達意旨、

【中央社天津十七日電】日駐屯軍參謀長橋本羣前回國、出席師團長會議、現尚留東京、向外務陸軍兩省有所請示、預定日內啓程赴大連、二十一日可返津、

【中央社天津十七日電】日大阪府參事會考察團一行八人、由團長石越民次郎率領、十六日晚抵津、十七日晨分赴日總領館軍部訪問、午後會晤此間日商界領袖、懇談華北貿易情形、即于下午四時赴平、並將轉青濟等地考察、

川災盼賑孔殷

劉湘請發振災公債 朱慶瀾定明日飛川

【南京十七日下午十一時發專電】財政部所發振濟川災之公債百萬元，業已售脫，計獲現款七十一萬四千元，即匯川備用，朱慶瀾最近在浙請由行營核准之農民銀行農貸金三百萬中提出百萬，爲川省急振之用，聞亦經當局允准，朱慶瀾定十九日與曾仲植飛川實行施振，朱氏十七日已乘夜車赴滬，

【中央社成都十六日電】劉湘以川省旱災日益嚴重，行政院批撥之百萬振債，尚感不敷，十七日電呈蔣院長暨行政院，請再發行川省振災公債千五百萬，年息六厘，分九年償還，其基金年需二百四五十萬，建議以下列方法籌撥之，(一)二十四年整理川金融庫券，已于二十五年二月掉爲乙種統一公債，此中因延期還本付息，按二十五二十六兩年度所列預算，可餘三百萬，即在此餘數中提出一部份，作爲基金，(二)川省鹽稅每年實收約二千四百餘萬，本年一月一日起，對華巫八場，每擔加稅五角，又應徵收七十七萬，除預算所列各項開支經費，與四種專款共二千零七十萬外，約盈四百餘萬，或以此盈餘之一部，提作基金，又劉除電中樞准再發行振債外，並定十九日下午二時召集省會各機關法團及新聞界，在省府公共會議，共籌速效之急振辦法，

【本市消息】本市川災救濟協會昨接川省府主席劉湘轉致朱慶瀾電云，上海川災救濟協會戴會長季陶先生請轉朱子橋將軍賜鑒，湘德薄能鮮，不能感召天和，去秋迄今，苦旱達百二十餘縣，現正籌辦急賑，幸蒙中央准發公債百萬，由公携川散放，生死肉骨，造福無量，尚祈即日命駕遄臨，不勝引領之至，專電歡迎，佇候台駕，四川省政府主席劉湘叩，銑(十六日)又電覆川災救濟協會云，上海川災救濟協會戴會長季陶先生勛鑒，刪電奉悉，川災嚴重，承旅外諸公組織協會，力籌救濟，仁風毅力，全活必衆，承示子橋將軍與曹委員不日携款散放，無任感盼，至現籌急振，必須每縣湊足萬元之數，及勸導飢民回籍待振，自當遵辦，希釋厪慮，劉湘叩，銑(十六日)

滬杭甬全路 短期可通車

曹娥段已進行設軌 路基工程全部竣事

【杭州十七日下午十一時發專電】茅以昇偕鐵道部督工委員夏裕光訪朱家驊，報告錢塘大橋工程，現已完成十分之八，本年八月間可全部完成，滬杭甬路曹娥段路基土方已完成，現正從事杭州紹興蕭山間設軌工程，全綫電話已通，四個月後可通車，滬杭路與浙贛路聯運總站，因所需經費太大，決將城站公園改建月臺及站屋，下月間動工，

最高法院 清理積案

【南京十七日下午十一時發專電】自新審級制施行後，最高法院民刑案件激增，現積案已達萬餘件，該院爲清理此項積案，十七日已呈准司法院調各地推事十八人，增設臨時書記官二十人，雇員十人，從事清理，定雙十節前後辦竣，

洋米免稅事

粵已照原案辦理

【中央社南京十七日電】吳鐵城十七日分電財政實業兩部，對粵省洋穀米進口免稅事，據稱已轉飭仍照中央核定原案辦理，記者以此事粵方與國米商爭持甚烈，如將核定之粵進口洋穀米免稅數量減少，粵方必難接受，如將國米商意見抹煞，國米商人必繼續反對，特往訪各專家徵詢解決意見，據多數表示，僉主將核准免稅之四百萬石洋穀米，在原定四個月期分爲四批進口，四月份國米積儲尚多，八月份已有一部新穀登場，進口數量可規定較少，五六兩月適值青黃不接，進口數量應規定較多，惟須另定一國米標準價，如國米因此項免稅洋穀進口而降低於標準價，政府應將此項核准有案之免稅洋穀米立時中止進口，多數專家認此種折衷辦法對粵方與國米商已能兼籌并顧，深盼一致採納，見諸實施，

中俄商約意見書

曹樹銘

弁言

俄國自蘇維埃政權成立以後，兩次對我國宣言(第一次一九一九年七月二十五日；第二次一九二〇年九月二十七日)放棄帝俄在我國所取得之特權，並廢除過去中俄間之一切條約，有關於貿易之一切條約當然亦包括在內，從此中蘇貿易由有約而轉入無約之局，由不平等不互惠之狀況而入於平等之狀況。雖然，中俄兩國政體不同，加之貿易政黨互有差異，在無約通商的狀況之下，欲云互利，殆屬疑問。此一九二四年解決中俄懸案大綱協定第十三條有以下之規定：「兩締約國政府在本協定第二條所定之會議中訂立商約時，將兩國關稅稅則取平等相互主義同時協定之。」

惜乎該協定所預期之會議遲遲未克舉行，復有民國十七年影響中俄邦交之不愉快事件；在此時期以後，中俄貿易不獨在無約通商狀況之下，并在無邦交通商狀況之中。以言中俄貿易之發展，殆不可能。其後，所謂中俄會議雖於民國十九年(一九三〇年)十月十一日正式在莫斯科集會，然因所謂伯力協定之承認問題阻於前，復因談判中東路問題僵於後，復交問題未遑顧及，中俄貿易更爲當時雙方所漠視，迄仍在無邦交無約的通商之局，勉強維持而已。迨至民國二十一年(一九三二年)十二月十二日中俄在日內瓦換文恢復邦交以來，亦僅止於恢復外交使領關係，中俄貿易復入有邦交無約通商之局，恢復一九二四年解決中俄懸案大綱協定簽字後以至邦交未絕前之狀況。中俄貿易迄不能如雙方之理想而發展，其最大原因在於無商約關係以爲貿易之範疇，此爲至明且顯之事。爲貿易而貿易，商約之締結固爲不可或緩之舉，進一步言，爲增進中俄邦交之敦睦，從經濟合作起，商約殆亦爲基本工作之一。

中俄貿易之將來

過去中俄兩國，皆爲生產落後之農業國，兩國皆以原料爲主要出口品，因之，兩國貿易不能充分發展，兩國貿易在彼此貿易總額上，均佔不重要之地位。但自蘇聯建國以後，新經濟政策施於前，計劃經濟行於後，兩次五年經濟計畫，已使蘇聯由落後之農業國，進而爲前進之工業國及農業國。現在蘇聯之出口多爲工製品及機械等件，農產品及原料固少出口，即半製品亦佔少數。回顧我國，近十年來因內憂外患，計畫經濟未能實施，依然爲一落後之農業國，以中俄界綫之長，邦誼之隆，蘇聯貨物在中國市場必起偉大之作用，殆可斷言。吾故曰：「中俄貿易之將來，有無限之光明與希望。」

余以爲未來中俄貿易量發展之結果，實爲兩利。中俄貿易之均衡，固爲吾人所希冀；但實際上亦正不必求其絕對均衡，要視需要與供給之限度如何而定；如需要多於供給，則中俄貿易之不均衡，亦仍爲有利之事。

蘇聯駐滬糧食輸出所務所經理愛木貞氏在其著「蘇聯對外貿易與中國」(見中蘇文化第一卷第七期第八三—八七頁)文內曰：「中蘇兩國國界密接，其商務關係之應發達，自有特殊意義。在帝俄時代，中俄即已通商多年，其範圍亦至廣泛。溯自蘇聯立國以來，已歷十有九載，其由中國運去之原料，爲數固已甚大，茶葉菜油及其他農產，而由蘇聯運銷中國之製造品亦不在少數。但在此十九年中兩國輸出入仍不能相抵，蘇聯所償付中國之差額貨價共爲四五〇·〇〇〇·〇〇〇兩(海關兩)」。

愛木貞氏又在該文內曰：「最近中國政府已將國家對外貿易大加改進，並與各大小國家已訂立多種商約。同樣中國政府亦能增强中蘇貿易關係。蓋中國與每年(?)送來盈利四五〇·〇〇〇·〇〇〇兩之國家發生關係，較與每年須由中國外溢金錢以便償付負欠之國家通商，前者實較有利。但此種事業尚未臻完善之境。」

愛氏對於中俄貿易，因我國出超，認爲與我有利；同時希望中俄貿易之增進，并必其有增進之可能。作者對於愛氏之言論，當然表示同情。然作者以爲未來之中俄貿易，不必以我爲出超，始與我有利；要視未來中俄貿易之限度如何？以及進口蘇聯貨與我國農工尤其是工業所發生之影響爲何如？換言之，即對於我未來生產之關係爲何如？如果進口蘇聯物品爲發展我國工業及農業所必需者，目前我雖入超，縱爲極大之入超，實際仍與我有利。進一步言，未來之中俄貿易，在我國方面如果不思發展工業，併利用工業之發展從事改良農業，一依現在之局面，我之不能出超，殆爲不可否認之事實。作者以爲在未來中國發展工業過程之中，換言之，在中國由落後之農業國進而爲前進之工業國及農業國的過程之中，歐美各先進國足資我效法者固多，而蘇聯計畫經濟之步驟與方法，要爲我重要之參考，且蘇聯計劃經濟結果所得之機械等件，均可以我國爲其絕大市場。最近我國三中全會以後，經濟建設，急不容緩，在計劃既定之後，頗願蘇聯之機械等品，以供給我國經濟之發展，并鞏固我國經濟之基礎。我國經濟基礎之鞏固，與遠東之和平有極密切之關係，尤其素主和平之蘇聯，與和平有密切之關係，蘇聯當局其深思之(未完)

中美通航辦法公佈

首次航機僅載郵件 下月六日開始載客 由滬至美僅一週可畢全程

【本市消息】中國航空公司昨接聯美航空公司正式通知云，中美航空聯運最後一段之航線，定於四月二十八日開始通航，是日將用一四發動機飛剪號載運航空郵件自馬尼剌飛至香港，去年年初該公司飛剪號水上機已由美國(舊金山)至菲律賓羣島(馬尼拉)開始航行，每週一次，今直接飛至香港，實開中美交通之新紀元，而中美貿易因此必更臻隆盛，昔日詩人紳官之夢想，今乃爲航空遊歷家極普通之遊程，計民用之飛機，自上海出發，經香港環遊全球所需時日，較之自上海赴北美南歐之海程，尚爲迅速云，首次由國內經上海至美之航空聯運郵件，將於四月二十七日(星期二)由滬載運，五月四日(星期二)即可抵舊金山，(以後所有國內至美之航空郵件，經上海者，暫定每星期二載運，)自國內各地之航空郵件至菲島·關島·檀島·加拿大·美國各城，除普通國外郵資每重二十公分二角五分外，每五公分應另加航空郵資如下，菲律賓羣島三角五分、關島五角、檀香山八角五分、美國及加拿大(加境美境內航空郵資在內)二元二角，例如上海至美國紐約之航空郵件重五公分者，納郵資二元二角，加普通國外郵資二角五分，共爲二元四角五分，掛號信除普通及航空郵資外，另加二角五分，現在飛剪號水上機定于五月六日開始載客，自香港出發，其上海乘客應由五月四日中航公司之滬粵綫機到港後，改乘飛剪機飛往美洲，(以後暫定每星期二由滬載運乘客貨物郵件至港，轉載飛剪號飛往美洲，)中航公司屢接上海中外人士之函詢，對于中美初次聯運航空，咸欲爭先一試，惟該公司現尚不欲將各乘客姓名發表，但稱售票當依照定座之先後爲序，額滿即止，欲詢客票價目及其他事項者，請至本埠南京路五十七號中國航空公司售票處或各地該公司辦事處或代理處云，中美貿易協會，特定於本月二十六日中午十二時假福州路美國總會聯合美國商會舉行慶祝宴會，席間除由航空界要人報告中美航空籌備經過，及說明路線及時間外，並印有紀念信封，當場分售航空信件，即可於席間付郵，現正由兩會負責人員積極籌備，柬邀各界人士參加云，

公債利息所得稅

行政院決定免征辦法

【南京十七日下午十一時發專電】各省府前以公債利息自去歲十月一日開征所得稅，而地方預算在去歲七月已編定，未能列入，因呈政院請予免征，經政院秘書·政務兩處簽具辦法，交財政·交通·鐵道各部審查，政院十七日召集三部代表開會，審查結果，決定在核定本案之前，所有債票各發行機關，已經抵借設定債權者，於債務清結以前，一律免征所得稅，如已征收，即予清算退還，其餘債票利息，均應照繳所得稅，至於發行機關因抵押公債付息應征稅款，致影響借款用途時，可分別在預算內列支，

日選舉戰 左翼佔優勢

右翼團體候選者寥寥 陸軍高唱高級國防論

【同盟社東京十七日電】各方面因現在左右兩派思想對立，預想今次總選舉之際，左右兩黨陣營之對立必爲激化，然在各政黨殆已推出候選人之今日，觀察情形，社會大衆黨及日本無產黨等左派政黨推出候選人約達七十人，氣勢甚熾，然主張日本主義之右派政黨候選人數爲三十八人，不過占左派之三分之二而已，故左右兩派之抗爭，暫無激化情形，且日本主義團體中，立憲正義會，皇道會等，自稱其爲右翼陣營中特別存在，故選舉戰時，右派戰線雖望統一，但由右翼五團體組織之時局協議會，已經推出公認候選人十三人，企圖多數同志當選，以期徹底實行日本主義運動，因此一般人豫想，左右兩派之抗爭將於總選舉完畢後漸次激化云，

【同盟社東京十七日電】日本輿論傳，陸軍當局至七十議會後半，拋棄其從來主張之廣義國防，而提倡狹義國防論，陸軍當局對於世間此種評論，始終嚴守沉默，未會發表任何意見，而至今日，然自從陸相杉山在東京在鄉軍人懇談會席上演說後，陸軍反駁部外評論者之傾向，漸爲顯著，據一般觀察，陸軍完全拋棄廣義國防觀念中爲重要項目之安定國民生活問題，而採用狹義國防觀念，專爲直接的軍備擴張，然陸軍現欲明白表示態度，否認此種議論，即據陸軍見解，應脫離從來廣義國防論所揭抽象的安定國民生活論之規範，而入具體的實踐過程，實行超過廣義國防論之高級國防論，陸軍所欲提倡之高級國防論，其內容大致如下，由依國防六年計劃企圖日本產業部門之再編製，擴大生產力，同時將安定國民生活之重點，集中於平衡國民負擔與保障國民生活之兩點，

京滇週遊記(四)

本報特派員 木公

黃山一瞥

入徽州境，已覺無山不秀，有水皆青。由徽州而入黃山，公路長七十公里。前二十公里，祗闢蹊徑，後五十公里由潛口入山界。則萬峯排立，澗溪交互，公路曲折盤紆，行於山足水崖之際，仰視竹木蔽日，俯瞰亂流縱橫，每一曲則景象一變，有如千門萬戶，使人目迷神疲，接應不暇。馳車於此，意境之開闊，眞有神遊八極，飄然御風之感。五嶽之勝，記者曾覽岱·華·衡三嶽，覺東岱最平，西華秀偉，南衡略曲折，但雄挺然太露，黃山則如御殿排衛，千官擁衛，入山百里，始窺見山足。公路未通，跋涉至不易，造物者豈有意秘之耶？其未入祀典，或亦緣俗人不耐攀登，致無金繩玉鎖之賜，遺世獨立，少爲外人知耳。

五嶽

之得名，多受交通便利之賜，黃山自公路通後，交通之便，已視岱·華不遠。山中食宿，有中國旅行社招待所，較岱華尤便。今後之黃山，吸引遊客之力，將不在杭州西湖之下矣。本團同人，於怱怱一覽四千名勝後，命駕赴黃，下午三時半遊抵山足之湯泉寺。行裝委之招待處，急携攝影之具，鼓勇登山。山之奇景，在雲，在石，在松。觀雲則必登絕頂，玩石則俯仰需時，賞松之美，在覽其天然圍擊之態，均非怱怱一瞥所得了了。登蓮花峯山路有十餘里之遙，久慣乘車行平地之吾輩，乃深感腰脚之不健。遊山即爲時間足力所限，無已乃擇爽朗之處，坐而觀之。渠直輪安傑三二君興偕，共擇溪聲冷冷之處，藉盤石而坐。仰觀諸峯，如劍如戟，頂皆被奇樹奇石，夕陽暮色，從峯隙反照，偉大奇麗，莫可名狀。俯視水底青白之石，受湍流沖齊，皆作鵝卵形，斑紋可愛。掬水嘗之，甘芳異常，惜爲衛生觀念所蔽，不敢邀飲。激流枕石，臥看霞彩雲峯之樂，直至四圍暮色漸深，始沿流返居士林寓所。招待所傍有湯泉，水質清綠而無硫黃臭，據化驗謂在驪山華清池之上。同人有愛其水質捨遊山之樂，專享休沐之快者。亦有遊興甚高，至星月已上始由小沙彌執燈導歸者。湯池之沐，直至夜午。離京兩日之風塵，遊山所受之疲勞，胥頓以滌除。

黃山

之好處，不在大而在奇，隨處可以留連。照黃山管理局所定遊程，需五日始能遊其大概，記者與山靈相親，尚不足五小時。雖存仰止之心，未償浹遊之願，披覽圖籍，辨其路徑，入室權作空門投刺之客，入望登臺，則留待異日。所謂三十六峯，三十六水，二十四溪，八岩十二洞，四雲海之景，終有一日當遍歷之。此行爲團體所牽，百餘同人中，抱此願者達半數也。下山以後，浴於湯泉，晚食於中旅招待所。皖省於先期準備，菜肴取之土產，貶海味而進山珍，其美好足慣黃山也。居處臨桃花溪，聚黑白二龍潭之水，水激於石，清韻朗朗，催吾入睡，一覺醒來，燈火猶明，鐘指六下。商之渠安二兄，重作山遊，距出發尚有三小時，不忍耗於烟茶之中，與昨日合之，亦有半日之歡也。著布履，策竹杖，屏輿，健步而登。於段合肥梁而未居之正道居前望人字瀑，天半飛泉，落百丈岩石之上，分而爲兩，披拂於石之左右而下，作人字形。石之面列有階級，可循之以窺水源，名羅漢梯。過此步步高升，歷慈光寺，篤谷石，飛來洞，至石欄杆處，山靈似故惜深幽，乃將雲作雨，阻吾前路。視時計三小時已過其半，乃駐足仰與諸峯作別，雲雨圍繞中，飛步下山。行太急，自膝以下三日又作酸痛，抵招待所，同人已去大半，草草果腹。乘輿至停車處，雨乃大至。回望山形，盡隱於雲霧之中，不可盡識矣。車循來路至潛口入景屯公路，今日的爲景德鎮，賞名山後更玩名瓷也。(四月十四日發)

日美郵件

寄遞辦法

【同盟社東京十七日電】飛渡太平洋由日本經馬尼拉·關島·檀香山而至舊金山之航空郵政，現已得到連絡，因美國之太平洋定期航空，其郵務歷來爲舊金山與馬尼拉間，其後則由馬尼拉延長至香港，而香港方面，則有中英郵政之連絡，故遞信省爲發往菲律賓·關島·夏威夷·美國等處之郵件，計已與關係方面協議，茲將各項手續議妥，自本月底或五月初即可實施郵政上之連絡，日本與上海間雖由船舶遞送，而大致航空信件自東京至馬尼拉爲五天，至關島爲六天，至檀香山爲八天，至舊金山爲十天，由日本發出之航空信件，其基本郵費二角在外，當可寄到，此種情形，較之船舶大致可縮短三天至四天，由上海香港間之航空郵費仍照從前規定之八角，至馬尼拉再加二角五分，關島另加七角五分，檀香山另加三角五分，至舊金山則另加二圓三角五分，即成爲實際上之航空郵資，

桂幣狂跌

【南京十七日下午十一時發專電】桂省銀行發行鈔票，總額已達四千萬元，準備金不足，以致價格狂跌，

週覽團 昨抵沅陵

定今日赴芷江

【中央社沅陵十七日電】京滇週覽團十七日晨離常德，午過茶菴舖遇雨，繼續西行，山道崎嶇泥濘，車行甚險，歷三小時許，始安然出山，抵沅陵，十餘萬民衆出城歡迎，並有苗民裝演舞劇迎風，該團晚留宿此間，定十八日晨赴芷江，何鍵陪來，

漢口市長 吳國楨來滬

查察地價稅等

【中央社漢口十七日電】漢市長吳國楨十七日晚偕夫人乘瑞和輪赴滬，據吳談，此次赴滬杭，係考察地價稅及公民訓練情形，約半月返漢，漢市地價稅千分之十四，實較滬杭兩地爲低，又吳氏請假期間，市府事務由秘書主任范箕代行

華南米業公司成立

選舉宋子文等爲董事 明日開董監事會推舉負責人

【本市消息】華南米業公司，係由宋子文·孫科·吳鐵城等發起，聯合滬粵港金融界所組織，經一月餘之籌備，股本一千萬元已如數招足，乃於昨日下午四時假銀行俱樂部五樓舉行創立會議，到股東百餘人，並請社會局代表王實齋·會計師潘序倫列席指導，由宋子文主席並致開會詞，當通過章程，並選舉董監，茲將各情分誌於後，

主席致詞

宣佈開會後，公推宋子文爲臨時主席，當致開會詞云，本公司發起主旨，在前次發起人會孫院長·吳市長及兄弟已經報告，完全爲調節華南民食，扶植內地農村，自募股以來，承社會人士之贊襄，發起諸君之協助，當月餘光陰，原定資本總額一千萬元，幸已募足，可見各界人士極盼本公司早日成立，使吾人發生無限興奮感謝，現在籌備就緒，創立會今日召集，聚會一堂，奠本公司於磐石，使吾人不勝欣慰，惟在此籌備期間，適值粵省米糧缺乏，如本公司米廠早可出貨，或已能補救不少，故本公司此後不得不加緊工作，從速組織，希望明年股東常會有相當成績，本公司將來之管理，自應根據經濟原則，科學方法，務使效能增高，成本減輕，俾消耗者與生產者均能得到較爲公允價格，至於現在米糧買賣制度，雖本公司將來做法容有稍異，但本公司預定計劃，不過佔華南一部份而已，更盼各米商進一步與本公司共同努力，以調節民食，使國米能自給自足，惟設立伊始，諸待規劃，深望各界人士，時加指導，股東諸君，時予匡助，是所厚望云，

籌備經過

繼由籌備員霍亞民報告籌備經過，略謂本公司於上月即舉行發起人會議，決定組織，並額定股本總數爲一千萬元，分作十萬股，當經發起人認足半數，餘公開募認，並推定本人等負責籌備，現股本已如期全數認足，股款一千萬元亦均繳足，均係現金，關於各地米糧產銷情形，及在廣州蕪湖設立礱米廠倉庫等，均分別派員調查勘察，已提呈報告，將送董事會核議辦理，在籌備期間，各項費用，連同調查費等在內，共計國幣九千五百十二元五角二分，僅合資本總額千分之一，應歸公司負担，均有帳目，請推員檢查，至籌備員則無特別利益，亦無報酬，特附帶報告云，

選舉職員

報告畢，討論公司章程，經逐條修正通過，末選舉董事及監察人，經各股東投票選舉，開票結果，宋子文·孫科·吳鐵城·王克敏·馮耿光·宋漢章·胡筆江·汪楞伯·唐壽民·貝淞蓀·李冠春·王志莘·鄭鐵如·程鑑新·李道南·陳伯莊·霍亞民·宋子良·尹任先·黃浴沂·梁定薊·江妝呂·鄭殿邦等二十三人當選爲董事，簡東沛·鄧勉仁·張佩紳·張榮溥·顧翊羣·陳威·莊叔豪·林炳炎·黃伯樵等九人當選爲監察，至六時許散會，聞當選董監定明日舉行聯席會議，互選董事長及常務董事，除董事長爲當然執行董事外，並就常務董事中互選四人担任，至公司總理及副經理，屆時亦將議定聘請，公司暫設廣東銀行三樓云，

公司章程

華南米業股份有限公司章程，(第一章總則)第一條，本公司遵照公司法股份有限公司之規定組織之，定名曰華南米業股份有限公司英文名稱定爲(South China Rice Trading Corporation 'Ltd.')依法呈請登記，第二條，本公司以發展華南米業貿易·調劑製造運銷爲宗旨，其業務範圍如左，一、自辦或受託代辦各種米穀之買賣及輸入輸出，二、特約銀行辦理米穀押款押匯，三、特約保險及運輸公司辦理米穀保險運輸，四、經營米穀倉庫業務，五、設立礱米廠於稻產集中地域，自辦或受託代辦米穀之礱碾，第三條，本公司營業年限定爲三十年，自呈准登記之日起計算之，期滿時，得由股東會議決，呈請主管公署核准延長之，第四條，本公司設總辦事處於上海，必要時，經董事會議決，設辦事處于各地，第五條，本公司之公告登載于總辦事處所在地之日報，必要時得兼登於辦事處所在地之日報，(第二章股份)第六條，本公司資本總額定爲國幣一千萬元，分爲十萬股，每股一百元，一次收足，第七條，本公司股票概用記名式，由本公司董事五人以上簽名蓋章發行之，本公司股東，以中華民國國籍者爲限，第八條，本公司股東，應將其本人或代表人姓名住址及印鑑報明本公司存查，遇有變更時亦同，第九條，股份轉讓時，應由轉讓人於股票背面簽名蓋章，交由承受人，將股票送請本公司驗明過戶，其因繼承關係請更變求戶名者，應提出證據，本公司認爲必要時，得令其覓保，第十條，股票汚損或須分合時，得向本公司請求掉換，但汚損程度至不易辨識時，本公司得令登報公告，或令其覓保，第十一條，股票遺失或毀滅時，應即報告本公司掛失，並自行公告，登載本公司同意之日報三天以上，自公告之日起，經過兩個月，別無糾葛，方可覓保，補領股票，第十二條，股份過戶，每次應納手續費國幣五角，掉換或補領股票，每張應納手續費國幣一元，及其應貼之印花稅費，第十三條，股東常會前一個月內，股東臨時會前十五日內，均停止股份過戶，(第三章股東會)第十四條，本公司股東會分爲常會及臨時會兩種，常會於每年總決算後三個月內，由董事會就總辦事處所在地召集之，臨時會由董事會或監察人認爲必要時，或有股份總數二十分之一以上之股東提出理由，聯名請求召集之，第十五條，股東常會之日期地點及議題，應於一個月前，通知各股東，但臨時會應於十五日前通知之，第十六條，股東表決權，每股一權，但超過十股以上者，每二股遞增一權，零數未滿一權者，不計，第十七條，股東因事不能到會者，得出具委託書，委託他股東爲代表，但代表者連其本人所有之表決權，至多以全體股東表決權總數五分之一爲限，第十八條，股東會之主席，由董事長任之，董事長缺席時，由董事會于董事中互推一人代理之，第十九條，股東會之決議，除公司法有特別規定者外，應有股東戶數四分之一以上，股數三分之一以上到會，而以其表決權過半數之同意行之，可否同數時，取決于主席，第二十條，股東會議決事項，應載明于決議錄，由主席簽名或蓋章，連同出席股東名簿代表出席委託書，一併交由董事會保存於公司，(第四章董事監察人)第二十一條，本公司設董事二十三人，由股東會就二百股以上之股東中選任之，監察人九人，就一百股以上之股東中選任之，被選權數相同而當選與否未能確定者，抽籤法決定之，第二十二條，董事任期三年，監察人任期一年，連選均得連任，任期內遇有缺額，以同屆候補當選人代行職權，第二十三條，本公司設常務董事十一人，由董事互選之，幷由常務董事中互推一人爲董事長，遇有重要事務，由董事會開會議決之，並以董事長爲主席，第二十四條，本公司設執行董事五人，除董事長爲當然執行董事外，其餘四人由常務董事互選之，第二十五條，執行董事應常川駐本公司，依董事會常務董事會議之決議，督理本公司一切事務，第二十六條，董事會由董事長召集之，第二十七條，董事會議須有董事過半數之出席，方得開議，並須經出席董事過半數之同意，方得決議，可否同數時，取決於主席，第二十八條，監察人除依法執行職務外，得列席董事會議，陳述意見，但無表決權，(第五章職員)第二十九條，本公司設總經理一人，由董事會聘任之，並得因事務之繁簡，設協理一人或二人，由執行董事議決延用之，第三十條，總經理秉承董事長執行董事處理本公司一切事務，第三十一條，總經理因有事故不能執行職務時，得由董事長商同執行董事，指定協理一人代理之，第三十二條，本公司重要職員，由總經理提請執行董事會議核准，分別延用之，(第六章決算)第三十三條，本公司每年決算期間分爲兩期，一月至六月爲上期，七月至十二月爲下期，年終總決算後應依法造具各項表册，委託會計師查核證明，並送交監察人審核後，由董事會提出於股東常會，請求追認，第三十四條，本公司每年純益，應先提法定公積金及所得稅，次提股息，按年息八厘，如尚有餘，再照十成分配，以一成爲特別公積，以六成爲股東紅利，三成爲董事監察人及職員之酬勞金，第三十五條，純益分配，於股東常會議決通過後行之，股息及股東紅利之發給，按照停止過戶日之股東名簿分配，(第七章附則)第三十六條，本公司內部組織系統及辦事細則，由董事會訂定之，第三十七條，本章程未盡事宜，悉照公司法股份有限公司之規定辦理，第三十八條，本章程自呈奉主管官署核准登記之日施行，嗣後如有應行修改之處，由股東會依法議決呈請核准備案，

交部籌闢海外航線

擬建巨輪一艘

【南京十七日下午十一時發專電】交部籌闢海外航路，擬造二萬五千至三萬噸大輪一艘，式樣決採純中國式之宮殿式，行駛航程、爲日·英·美·法·義·荷各國間，該輪建造費暫定四千萬元，政府担任半數，國人與國外華僑投資半數，一切詳細辦法，正由航政司計劃中，期於短期內實現，俾謀發展航運，便利交通，

海亨輪職工

交部准予加薪

【南京十七日下午十一時發專電】招商局首次行駛廈菲航線之海亨輪職工，途中要求加薪，交部十七日已照准，並飭該輪職工，嗣後維護國營事業，盡力服務，

來函照登

逕啓者，頃閱貴報四月十七日外埠新聞欄內，載有間各輪停航消息一則，頗爲訛異，查敝公司民裕民主兩輪，在川江崆嶺地方失事，確係事實，惟並未堵塞灘口，且失吉情形，亦未見十分嚴重，目前正在施救，日內即可脫險，敝公司往來宜萬間輪船，仍照長通行，連日有民來·民熙·民福·民治·民安等安全上下崆嶺南北漕，即民主失事之日，三北公司富華，義華洋行之永亨，聚福洋行之瑞同等輪，及十一日美孚油行美灘輪皆溯崆嶺北漕駛上，均甚安全，此係事實，相應函達，請煩察照予以更正爲荷，此致大公報，民生實業股份有限公司上海分公司敬(四月十七日)

短評

奠都南京十週紀念

今天是國府奠都南京十週年紀念，舉行隆重典禮，林主席已於昨日返京，將親自主持。這一天是値得紀念的。在過去十年中，國家多故，波折重重。奠都南京雖已十年，而國府基礎的鞏固，却是近一二年的事。在這艱巨的過程中，固賴黨國諸領袖的勤奮努力，而林主席的恬淡丰采，於端拱中默植國府之基礎，厥功尤宏。茲値奠都十週年之日，國民於歡忭慶祝之餘，尤不可忘此藎籌之元首。

體育

上海中華籃球隊 昨大勝東京OB隊 總結果四十六比二十八

【東京十七日同盟社電】滬中華籃球隊對東京OB隊之比賽，於十七日午後三時五十分在神宮籃球場舉行，結果四十六對二十八，中華隊又獲大勝。

上半時中華二十二分，OB十一分。

下半時中華二十四分，OB十七分。

北寧脚下敗將早大隊 昨四比一擊退法商

【本市消息】早大足球隊昨日下午初會本市法商會於逸園，觀衆約四千，爲埠際賽後之第一次盛會。半圓座滿，一元二元座亦滿，中西人各半，此外尚間以從不喜看比賽之日本男女。日人在滬無足球隊之組織，故逸園罕見彼等之足跡，昨賽竟去了數百名口，亦云盛矣。

法工部局派樂隊助興，復派西捕星棋般的將角逐場擁住。情勢興奮而緊張，使觀衆感到異乎尋常的味道。

比賽三時十五分開始，兩隊於二時三刻陸續入場，早大前導，衣紅上衣，白褲，背附白色號碼。法商則仍是藍上白下。入場後早大據西門練習，法商則奔赴東門。軍樂大鳴。裁判員陳吉祥等三人相率入場。笛聲響處，兩隊陣綫排安，且看他們的位子：

△早大
佐野
上野　吉田
關野　末岡　金容植
小加茂　大加茂　長谷川　西邑　高橋

△法商
鮑賽仲
馬山兒　柯萊脫
牛勃　傑克華特　雪格倫
吉姆華特　鮑休脫　勞勃斯托夫　律泰尼　法凡笑

顯然的法商並不是最強的陣線，前鋒威利華特和中衛堉爾的缺席都是極大的損失。同時柯萊脫和傑克華特防守無能，而吉姆華特又復屢次失機，律泰尼見球必射，勞勃斯托夫必要轉身出球，更是不能致勝的主因。早大五鋒動作犀利，全用短傳。後衛亦極機警，失着處絕少；即在下半時法商傾全力以攻的當兒，他們也輕易不肯使敵方有越過內衛的機會。滬上一般論足球者，咸根據早大敗於北寧之事實，認爲遇法商絕難倖勝，然其結果竟爲四比一。此殆因北寧東征的實力，確有可觀，而法商球運，亦多不濟。若以北寧會負於法商，而遽謂早大亦必敗者，並非明確之論。更不能因法商之失，遽謂大學聯，東華，勞逸爾都非其敵。足球有所謂出冷門者，猶太之勝英國，即其例也。東華諸君勉之哉！

閒話少說，且言戰況。

開球未久法商即以侵人被罰，三分鐘時法凡笑失機，五分時吉姆華特射門高出，八分時日鋒「越位」，十分時西邑兩次射門未中，十二分時法商被罰角球，小加茂主踢。十三分時日鋒射入一球，但係越位，判作無效。十六分半早大高橋盤球至法商門前力射，鮑賽仲未能接住，球由手中越過頭頂入網，早大首開紀錄，一比〇。

開球後法商五鋒齊上，勞勃斯托夫以迅雷不及掩耳之手段攻入一球。此球之失，距上球才半分鐘，吾人方在紀錄「一比〇」，而掌聲起矣。一比一，平分春色。

二十三分時法商攻門，早大蠟之反攻，二十四分高橋力射救出，二十五分西邑蠟射斜出。三十二分時法陣內亂，迫成角球。四十分日鋒又越位。四十二分時法商門前又告急一次，四十三分時法商被罰角球，四十四分時高橋扳回邊球，踢至法商門右，中鋒長谷川趕上，輕輕入網。二比一。終結上半時，早大佔先。

下半時開始，法商仍不振作，四分時早大被罰角球，傑克華特頭頂歪斜。七分時大加茂射入一球，成三比一。

詎料法商禍不單行，十二分時早大高橋傳球于長谷川，長谷川力射入網，四比一，奠定大局。此後法商全力進攻，馬山兒柯萊脫全立于中線近處，五分鐘內球未出早大陣內一步，十九分至二十二分早大連次被罰角球至于四次之多，但法商竟未能順利利用機會。二十八分時日又被罰角球，二十六分日在三十碼外犯手球，傑克華特射高。三十一分早大又被罰角球。三十三分時早大在十八碼線上犯規，罰球落點甚好，但因吉姆華特失機，竟無建樹。此時球仍在早大陣內盤旋，四十分時律泰尼遠射高出，然僅差一寸許耳。四十三分時法門守鮑賽仲抱球受傷，約停二分鐘始立起。嗣後即各無所獲，而終場笛長鳴。總結果四比一，早大旗開得勝。

門票收入 各方分配辦法

【又訊】早大足球隊此次來滬比賽，係滬日文報上海日報所主辦，而由市體育會及西聯足球會援助，關於門票收入之分配，聞上海日報得百分之四十五，逸園球場得百分之廿五，體育協進會市體育會及西聯足球會各得百分之十云。

大學體聯會主辦 自由車賽今晨舉行 目的地常熟全程九十公里

【本市消息】大學體聯會主辦之自由車長途賽，定于今日上午八時在中山路交通路口出發，目的地爲常熟，各校參加逐鹿者約近百人，（每校二十人）全程計長九十公哩，合計九萬公呎，如以萬公尺賽跑成績計算，四小時半可到達，如兩倍賽跑之速率，則僅需二小時許，故預計三小時內全體賽員均可到達，沿途由上海脚踏車出租總會隨同前往，照料一切云。

中華足球 今日秩序

【本市消息】中華足球會，今日共有比賽二場，秩序如次：

㈠中字組賽光華（主隊）對進德，下午三時在光華大學舉行，裁判員何春暉。

㈡華字組賽東亞（主隊）對廣東上午十時在大同大學舉行，裁判員張志仁。

大學聯籃球 昨賽均延期

【本市消息】本屆大學聯籃球錦標賽，原定昨日開幕，計有光華對同濟，持志對復旦兩場，嗣因多數球員尙須參加今日該會舉行之自由車長途賽，故行延期，補賽日期尙未決定云。

十六英里長跑 今晨舉行 參加一一七人

【本市消息】中國馬拉松促進會發起之第二次十六英里馬拉松賽跑，定於今日上午八時舉行，參加賽員達一百十七人，其中有長跑名將王正林，吳文林，李庚安，馬日吉，張良，金仲康等，預料屆時定有劇烈之競爭。賽員號布，於賽前三十分鐘內分發，茲將全程路綫及賽員名單誌后：

路線 自白利南路憶定盤路口起步，向東越愚園路至大西路，轉入中山路跑林肯路，沿靈必蘭路，經過白利南路北新涇，羅別根路，鄭家橋虹橋路，交通大學，折北經海格路，入憶定盤路，最後回至白利南路，幹公學校門口爲終點。

名單 ㈠金仲康㈡王正林㈢徐耀銘㈣何根福㈤曹世章㈥湯賢麟㈦許家泉㈧吳文林㈨王汝霖㈩張良㈩㈠展寶璵㈩㈡范賢植㈩㈢張春芳㈩㈣浦曼清㈩㈤孫玉嘉㈩㈥何志道㈩㈦錢文鑫㈩㈧凌學文㈩㈨周炳章㈡㈩金志培㈡㈠蔡迪新㈡㈡員海銀㈡㈢董羽隆㈡㈣曹光史㈡㈤張月生㈡㈥王壽生㈡㈦周慕菊㈡㈧張明德㈡㈨趙永芳㈢㈩吳家祿㈢㈠林興水㈢㈡樂康年㈢㈢鄭仁安㈢㈣闞榜富㈢㈤方榮富㈢㈥洗伯康㈢㈦洗冠華㈢㈧祝鶴齡㈢㈨王燮森㈣㈩陳錫章㈣㈠蔡道義㈣㈡顧啟明㈣㈢洪志遠㈣㈣楊林法㈣㈤康福良㈣㈥奚汝榮㈣㈦梁東山㈣㈧孔洪熙㈣㈨陳明光㈤㈩嚴復㈤㈠蔡仁良㈤㈡王世龍㈤㈢翁堅㈤㈣馬日吉㈤㈤李庚安㈤㈥桂金㈤㈦邵亞俊㈤㈧顧文清㈤㈨姚仲生㈥㈩萬大生㈥㈠瞿仲元㈥㈡朱運元㈥㈢項棟㈥㈣王志義㈥㈤嚴瑞慶㈥㈥沈佐洛㈥㈦俞亢詠㈥㈧丁國棟㈥㈨傅品㈦㈩黃浦㈦㈠朱世英㈦㈡俞克雄㈦㈢馮元鋒㈦㈣施林慶㈦㈤周松林㈦㈥方榮富㈦㈦顧惠元㈦㈧孫贊飛㈦㈨曹千里㈧㈩李文彬㈧㈠陳希遠㈧㈡章虎臣㈧㈢劉彤鶴㈧㈣王光輝㈧㈤凌煥鑫㈧㈥王景㈧㈦方在義㈧㈧陳文昌㈧㈨應菊生㈨㈩余榮山㈨㈠路德㈨㈡周如泉㈨㈢林如南㈨㈣常家明㈨㈤桑可芳㈨㈥張仁深㈨㈦呂祥福㈨㈧胡祖祥㈨㈨朱龍誠㈠〇〇陶章祺㈠〇㈠萬惟義㈠〇㈡丁巽華㈠〇㈢徐克忠㈠〇㈣壽寶生㈠〇㈤張步高㈠〇㈥劉振華㈠〇㈦朱有福㈠〇㈧王道崑㈠〇㈨萬金生㈠㈠〇徐國璋㈠㈠㈠楊榮法㈠㈠㈡顧連仁㈠㈠㈢工亞金㈠㈠㈣金趙生㈠㈠㈤徐龍根㈠㈠㈥孫福康㈠㈠㈦魯桂璋

大學聯足球隊今日 再約震旦作練習賽

【本市消息】本市大學聯足球隊，定于二十一日應戰日本早稻田大學足球隊，茲爲練習起見，（前次友誼賽以一對二小敗于東華會）特約震旦大學足球隊于今日下午三時在震旦球場作友誼賽，陣容如下：（隊員自備白制服）

葉培初（暨南）
鄭德銓（光華）　趙霖生（光華）
蔣兆祥（光華）　安樂生（復旦）　許雍源（暨南）　劉始讀（暨南）
程式昌（復旦）　劉祖儒（復旦）　伍樹芬（暨南）　陳年錦（暨南）　劉祖修（復旦）　溜志豪（光華）

英國家體育會擬舉行 世界拳擊錦標賽 先由法爾與希滿林比賽 勝者再與勃拉道克決戰

【倫敦十六日中央社路透電】不列顛帝國重量級拳擊錦標法爾，昨日擊敗馬克斯拜耳後，已接得美國方面要求比賽者五起，但尙未接受，英國國家體育會，現擬計劃在倫敦舉行世界拳擊錦標賽，先由法爾與德國拳擊家希滿林比賽，如能實現，規定六月二日舉行，得勝者再於冬季與現任錦標勃拉道克在倫敦決戰。

日本六大學 棒球賽昨開幕 早大首戰勝帝大

【東京十七日同盟電】六大學棒球爭霸戰，已於今日起在神宮球場開始，一般球迷於九時四十分開場時，一湧而入，觀台上立即宣告「客滿」，甚至有六萬五千人之收容力之外場，亦人山人海，十一時五分舉行入場式後，昇騰國旗，並由去歲之錦標隊代表交還優勝盃，儀式乃告終，下午零時半，由東大總長長與氏舉行開球式，審判員三田氏試球後，即開始早稻田大學對帝大之初次戰。早帝第一次戰，係於零時三十七分由早大開球開始，二時十九分始結束，結果爲六對一歸早大勝利。

	㈠	㈡	㈢	㈣	㈤	㈥	㈦	㈧	㈨
早大	一	〇	〇	〇	〇	〇	一	三	一
帝大	〇	〇	一	〇	〇	〇	〇	〇	〇

早大（投手）若原（捕手）片岡
帝大（投手）久保田（捕手）綠川

郝更生章輯五 來滬視察體育 昨日已返南京

【本市消息】教育部體育督學兼體育組主任郝更生及副主任章輯五，於十五日來滬視察體育，現巳事畢，業於昨日返京云。

東亞女子球隊 昨謁吳鐵城 吳捐銀杯一座 與省女中競賽

【廣州十七日中央社電】滬東亞女球隊一行十四人，十七日謁吳主席，吳對該隊在粵比賽經過，垂詢甚詳，並捐銀杯一座，爲東亞與省女中籃球賽獎品，以三場兩勝獲得錦標，定十八日晚首賽，吳將親行開球禮，二三場定二十三，二十四兩晚舉行，東亞隊約留粵一週，與各勁旅賽後逕赴港，東亞在粵校友十七日歡宴該隊全體人員。

英台杯選手 決定奧斯汀等五人

【倫敦十六日國民海通社電】英國網球協會，已經選定下列五人爲參加台維斯杯網球代表，㈠奧斯汀㈡赫爾㈢胡菲斯㈣奕琪㈤衛爾德，現已通告彼等極力準備云。

中青籃球 昨賽結果

南僑勝風隊（學二）六六比二九
二六勝龍隊乙（學二）四十比三一
青治勝龍隊甲（學一）六八比三十
（前半三四比十七）
中聯勝南鋒（學一）三四比二九
（前半十六比九）
明光勝中輯（商四）棄權
家庭勝飛熊（商三）三二比二五
（前半三七比七）
廣義甲勝寶豐（商二）五十比三三
（前半三十比十二）
文儀勝電力（商一）三六比三十
（前半十三比八）

小學聯運會 各區預選續誌

洋涇區

【本市消息】洋涇區預選會，於十六日在市五簡易體育場舉行，上午八時三十分鳴會，到一千餘人，先由主席孔繁熙致辭，繼由社會局代表錢頌平，市立競存小學校長沈半梅等相繼致辭畢，即開始運動，至十一時，天公忽不做美，大雨滂沱，下午一時方始天霽，後經預選會籌備會決定，購買木屑沙泥塡舖場地，繼續進行，直至晚上七時半方始完畢，茲將各項成績探誌如下：

▲男子

五十公尺丙組奚友松（震修）八秒三，百公尺甲組李漢梁（洋涇）一四秒四，乙陳檻旺（震修）一五秒一，丙陳志年（震修）一五秒二，二百公尺甲傅玉書（洋涇）三〇秒，乙陳檻旺（震修）三四秒五，丙曹榮生（震修）三四秒三，四百公尺甲陸士金（震修）一分二四秒四，乙姜林福（洋涇）一分十六秒一，丙唐錦文一分二四秒，八百公尺甲曾永興（震修）三分三六秒，八十公尺跳欄甲包桂林一五秒，乙華厚生（一六秒），跳高甲葛訓根（震修）一·三〇公尺，乙李悌長（洋涇）一·三五公尺，丙陳志年（震修）一·一七公尺，跳遠甲賈祖根（洋涇）四·七七公尺，乙李悌長（洋涇）四·五五公尺，丙陳志年（震修）四·一三公尺，手彈擲遠甲耿春修（洋涇）三三·〇四公尺，乙張福實（震修）三三·七〇公尺，丙張福榮（震修）二三·五八公尺，鉛球甲賈祖根（洋涇）一〇·三五公尺，乙沈宗祥（洋涇）九·四九公尺，丙李振平（洋涇）七·七一公尺。

△女子

五十公尺甲金靜妹（震修）八秒三，乙包杏寶（浦濱）九秒，丙沈鳳君（浦濱）九秒一，百公尺甲金靜妹（震修）一六秒四，乙陳琴南（洋涇）一六秒四，丙陳慧珍（浦濱）一七秒一，二百公尺顧飛霞（震修）四二秒，跳高金靜妹（震修）一·〇七公尺，乙衛蓮珠（震修）一·〇六公尺，丙陳杜美（震修）〇·九六公尺。跳遠甲張麗珍（震修）三·四〇公尺，乙衛蓮珠（震修）三·六五公尺，丙曹根妹（震修）三·二九公尺，壘球甲楊福坤（震修）三一·四二公尺，乙吳琴寶（震修）二三，六〇公尺，丙金佩英（震修）一九，六〇公尺，鉛球甲楊福坤（震修）六，五九公尺，乙張婉貞（洋涇）七，五一公尺。

江引區

江引區十六日假市中心體育場舉行全市小學聯運會預選，參加有嶺南，復旦義小及航江二十餘校男女小英雄約五百餘人，裁判員均爲兩江女校同學担任，是日氣候欠佳，惟各運動員精神殊堪欽佩，雖在逆風細雨中，而各項成績破該會紀錄者達十八項之多，其中以女子甲組壘球擲遠以三十四米二七之成績打破大會三十三米八五之最高紀錄，爲最良收穫，各項得分，幾乎爲嶺南及復旦義小二校包辦，將來代表該區出席大會者，以此二校選手爲主幹云。

全國乒乓協進會 今日開三次常會

【本市消息】中華全國乒乓協進會，定於今日（十八日）上午十時在福生路會所舉行第三次全體執行委員會議，討論一切重要會務，闡述乒乓參加本屆全運錦標比賽一項，業經全運籌委會准許通過，故本日會議頗爲重要，上海方面除全協會常委均將出席會議外，各地乒乓委員如南京及江蘇等處，均於昨夜乘夜快車來滬云。

籃球友誼賽 南洋勝正風 結果五五比四七

【本市消息】南洋體育會男子籃球隊，昨日下午三時，與正風中學籃球隊作友誼比賽，結果南洋以五十五對四十七獲勝。

△南洋	犯	分	△正風	犯	分
趙天民	〇	十二	季學鈞	〇	十七
孔洪熙	〇	十	黃善仁	一	四
陳明光	二	八	劉本勳	二	十四
李祖德	〇	十	陶葆康	一	六
張奎文	一	八	王錦泉	〇	六
胡忠鑑	一	七	馬子明	二	〇
總結	四	五五	總結	六	四七

零碎

虹口田徑隊第一屆春季運動會，定今日下午二時假市中心區體育場舉行。

◇　◇　◇

晚霞乒乓隊今日下午三時與同濟大學濟華隊作友誼賽，地點在晚霞乒乓室。

◇　◇　◇　◇

滬西盃籃球定今日開賽，共有三場㈠華隊對新亞乙（乙）二時半㈡中心對三星（乙）三時半㈢新亞甲對阜甲（甲）四時半。

◇　◇　◇　◇

孔雀乒乓隊歡迎函邀比賽，通訊處寧波路三四九號達豐廠江鍾仁收。

◇　◇　◇　◇

上海市商會童子軍團，自即日起招募第七屆新團員。

◇　◇　◇　◇

首都中央國術館國術隊，此次由張之江率領來滬，先後在各大學，市體育館等處表演，頗得佳譽，一行已於昨晚返京云。

東南西北

南通 【南通通訊】縣黨部與公共體育場，以民間流傳之踢毽子放風箏遊戲，具有體育之價值，定本月二十四至二十六日，就縣黨部舉行風箏展覽，並定二十七日在新曹公祠大校場，舉行風箏演放比賽，凡現往縣境公民，均得報名參加，其所定評判標準：㈠風箏之構造—骨幹畫法色調，㈡風箏之演放—手術時間引線之角度，依上列六節，按百分比給分，得分最多之前七名，給獎鼓勵云。（十五日）

如皋 【如皋通信】縣黨部執行委員會滬奉中執會民訓部令舉辦踢毽子放風箏比賽，現已定十八日下午在射擊場先行舉辦風箏比賽，無風或遇雨，均順延，風箏自備，獎品已向各機關及社會徵求云。（十五日）

金山 【金山通訊】金山縣黨部爲提倡民間固有運動起見，定於四月二十日下午二時，在公共體育場及金楓路風景區，舉行風箏比賽，備有紀念獎品多種，聞評判標準，以意義，高度，平穩爲論斷，現報告參加者頗不乏人云。（十六日）

懷遠 （懷遠通訊）縣立公共體育場近於場之西北角闢「兒童娛樂場」一處，已置備有軒輊板，軒輊梯，單槓，雙槓等兒童運動器械，日來一般失學兒童前往娛樂者爲數極夥云。（十五日）

無錫 （無錫通訊）全縣運動會開幕期近，現定二十日開首次籌備會議，球類比賽，決提前一星期舉行，在五月八日起開始。競賽項目，須俟省令指定，但均照全運所有項目舉行，分設田徑，全能，足球，籃球，網球，排球，乒乓，等錦標。（十六日）

嘉定 （嘉定通信）縣黨部縣教育局主辦之風箏比賽，於十五日下午三時起，在東南環城路舉行，參加共二十餘人，遠近觀衆達一千人以上，比賽優勝者，除主辦機關，贈送國產毛巾外，並有各機關團體，及地方熱心人士，贈送之大小鏡架，聞定二十日在縣黨部舉行給獎云。（十五日）

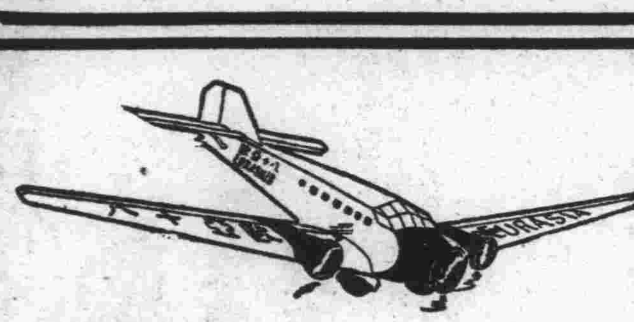

乘歐亞巨型機

由上海直飛南京 鄭州 洛陽 西安 漢中 成都 太原 蘭州 北平等處，並與漢口 昆明 包頭 寧夏各航機接運，飛行異常準確迅速。

歐亞航空公司

仁記路九七號　電話一五七八〇

辦公時間後電話請接七〇八九二

大衆經濟廣告

營業

平等閣古今名人書畫眞跡展覽會

敞會開幕辱承惠臨參觀者逾千人情讓品數百件足徵確保去售更新非欺人牟利者本擬昨日閉幕乃以囑送府鑒選者甚多敞會既非營業性質礙難辦到殊深抱歉特再通融展期七天（十八日止）更換精品有勞玉趾毋任歡迎陳列同孚路（衛海威路南）旭東里對面

小朋友日報

日日出版　內容豐富

最適宜于中小學生　現已深入內地各校

館址：中華路一五三〇號

飲食

生生牧場

脫脂牛乳特別犧牲定價比豈漿更廉以期普遍得飲

消毒"A"牛乳　長期訂飲付保證金　優待七折

牛乳麥餅是味美可口的光榮食品　敬客送禮最爲相宜　每聽一元　電話購貨立刻送上

新出品　脫脂牛乳　大瓶二角　中瓶一角四分　小瓶　優待訂約長期七折

冠生園　今日半價糖

餅乾夾心巧格力	每斤半價八角
什錦巧格力	每斤半價六角
果醬夾心糖	每斤半價五角
椰子太妃糖	每斤半價五角
摩登杏仁軟糖	每斤半價五角
無花果軟糖	每斤半價五角
紙包什錦糖	每斤半價四角
什錦軟糖	每斤半價四角
椰子汁糖	每斤半價三角半
奶油花生糖	每斤半價三角半
檸檬球糖	每斤半價三角
SS杏花軟糖	每斤半價二角半

上列各種半價糖今日星期本埠總老各支店均有出售

招生

教授英文　西洋年輕女子教授英文及會話招收中華學生學費低廉地點霞飛路康綏公寓468號內12A字

▲法蘭西女士　教授各種舞術及各種娛樂術歡迎駕臨霞飛路四六八號B字四〇一號房間頂樓二門進出

徵求

留日好消息　四月新東亞學院日文各班招生幷負責紹介學校指導一切暑期設海岸分校膳宿俱備費廉文法最佳主講教務顧問汪大捷先生校址東京西神田日華學會左鄰

徵求南市住屋　茲徵求城內或南市房屋單幢作爲住宅需要交通便利地點適中淸靜最好能有衛生設備如有出租者請函示上海大公報信箱三一九號　A318

徵求藥方　凡居滬之人皆知臭虫之患市上雖有數藥治之但效力實微茲擬徵求秘方或實在有效之藥方一種想海內不乏珍藏之能隨示用法及配合如以試驗後實屬有效當亦備現金致酬來函請寄上海大公報信箱三二四號

筆友　凡欲徵求筆友爲通信的伴侶藉以調濟生活解除寂寞者請來信通知本社及說明嗜好性格，本社當選擇思想相近者予以介紹與直接通訊，函索簡章即寄上海郵政總局信箱第六〇七號筆友介紹社。

聲明

遺失圖章聲明　今在途遺失皮夾一只內有長方形（滋濟二字）圖章一顆以後如有發現概作無效恐未週知特登報聲明　季滋濟啟

遺失聲明　今遺失王永金印篆文小方印一顆自即日起該印作廢除另用新印外特登報聲明　王永金啓

脫離聲明　茲因養子範根怙惡不悛屢次勸戒無效自即日起永遠與李氏脫離義母養子關係特此聲明　李氏白

出售

正北平種小狗出售　接洽處大西路二號海格路轉角　電話三三〇六七號

售狗　拂狗警犬法國警毛狐犬狗叭喇狗及其他各類名狗欲購者請向福履理路二四一號二號內

電燈機器出讓　茲有半新舊四分之三匹三十二伏爾脫DELCO牌子電燈機器包括引擎發電機及電池倘買客出價相近即可脫手　美孚行啓

出租

公寓招頂　茲有兩房公寓衛生器具及廚房俱全月租四十五元房捐及水費在內地點適中空氣新鮮如有欲頂者請至聖母院路一五三C十六號（BROOKLYN COURT）

醫藥

德醫　朱保良女醫師　專治婦人科產婦科花柳科戒煙科　並用最新科學方法代婦女戒除烟毒　診治時間下午三時至六時　診所愛多亞路跑馬廳路口一〇六〇號A字十二號　電話三二九六二號

逕啓者敝報鑒于一般刊登廣告無不力求經濟合算，爰自二月份起在本埠增刊「大衆經濟廣告」，旨在爲大衆服務，每行（一欄高）計廿字，二角五分，以四行起碼，其能長期刊登者，並規定單位一種，每單位計八行爲一格，每星期實收洋五元，每月實收洋廿元（概不折扣），編排醒目，收費低廉，凡欲刊登者，請與本報廣告部接洽爲荷。

海軍競爭狂瀾 英美謀設法遏止

英海相籲請限制築艦 美拒絕造艦材料運俄

【中央社倫敦十七日路透電】英海相賀爾昨晚在王家海軍建築工程隊宴會席上演說、對於世界海軍建築及計劃無限制之競爭、表示嚴重之憂慮、並籲請世界海軍列强、應顧及海軍無限止建築所造成之重大負担、而明瞭海陸空軍國際間協定之訂立及保持、並非不可能之事、各國應再加考慮、倘戰艦之大小不加限制、並繼續建築新艦、則人民肩上之負担、將屆不可忍受之位、若以英國而論、對於前此擬具之倫敦海軍協定、甚願加以批准、而所以遲遲尚未批准者、不過欲使多數海軍國加入合作耳、再則英美間之競爭、現已永遠不致再見、英德間亦有協定訂立、可望相安無事、俱屬可喜之事、賀爾繼稱彼覺英日間之往昔關係、殊無不可恢復之理由、如最近英日間障碍感情之事變、亦已和平解決、使彼愈生無窮之希望、按賀爾氏所稱障碍感情之事變、係指台灣基隆事件而言也、

【中央社華盛頓十六日路透電】國務院今日宣露、蘇聯政府近曾請美國公司兩家供給裝置十六吋口徑大炮新式主力艦一艘所需之材料設計與裝備、而擬在蘇聯船廠集合以成之、接此探詢之二公司、曾於三月初商諸國務院、維時日本猶未聲明不贊同大炮口徑以十四吋爲限之建議、國務院及對此項交易、因戰艦砲位之最大口徑、仍爲國際討論之事件、美國若供給蘇聯所需之武器、則將引起一種不利於美國之局勢、國務院反對之另一原因、爲此項交易之合同中、曾規定製造家應先將鐵甲與大砲、交由美國海軍試驗、殊背美政府完全不與聞提倡軍火輸出貿易之政策也、

蘇聯加速增建戰艦 謀與日本海軍對抗 要求美法技術合作

【巴黎十七日國民新聞社電】蘇聯現正與法美談判、俾得利用法國船塢與美國工程師建造軍艦、以與日本相敵、法國業已接得蘇聯請求准聘那才爾白勒斯特及勒哈佛三港造船廠承造蘇聯軍艦、此間海軍官員宣稱、法國不致允諾蘇聯所請、蓋法國造船廠在今後五年內趕造本國軍艦尚慮不及、無暇兼造外國軍艦、况鋼鐵缺乏、亦爲一大困難、海軍專家以爲蘇聯如欲建造海軍、至少須歷時十年、經費美金二萬萬元、始能與日本並駕齊驅、另據倫敦消息、蘇聯或將覓求美國工程師、襄助建造三萬五千噸戰鬥艦二艘、美國特使台維斯及美國駐英大使館海軍參贊維爾生上校曾於星期三與蘇聯駐英大使梅斯基聚餐、台維斯旋復與英海相霍爾會晤交換意見、並聞蘇聯尚須建造萬噸巡艦十艘云、

美國海空軍 集中太平洋 演習作戰 聯合進攻夏威夷島 規模宏大前所未有

【美國本雪爾凡尼號旗艦十六日國民新聞社電】美國軍艦一百三十九艘今日集中進攻夏威夷眞珠港、此爲美國歷史上規模最大之海軍演習、戰區廣達二百萬方哩、作戰陣線成一大三角形、每邊長二千餘哩、即自加里福尼亞海岸至阿拉斯加之阿留申羣島、再轉而至夏威夷羣島、該島西北一千二百哩之半程島亦在戰線之內、艦隊中四十五艘備有飛機四百零三架、至艦隊之編制、海軍當局嚴守秘密、微聞有航空母艦四艘、備飛機二百七十四架、戰鬥艦十五艘、備飛機四十五架、甲級巡洋艦十六艘、備飛機六十四架、乙級巡洋艦十艘、備飛機二十架、此外尚有海軍飛機若干隊駐於眞珠港及加州海岸一帶、準備參加操演、海空軍係分「黑」「藍」兩軍演習、兩軍編制及演習問題、現在密封中、即高級軍官、亦非至開始操演時不能知悉、參與密勿者僅海軍總司令及若干參謀、演習結果亦將嚴守秘密、僅軍官大學及高級將領得知其詳、

日本飛機 神風號抵德

【中央社柏林十七日哈瓦斯電】日本飛行家飯沼塚越二人昨駕駛飛機「神風」號抵此後、當于今晨前赴航空部此謁見航空大臣米爾區將軍、陸軍總參謀凱塞爾林將軍時亦在座、飯沼塚越旋赴歐戰無名英雄墓前獻置花圈、繼至市政廳謁見柏林市長黎貝爾、迨至午刻、由日本駐德大使武者小路在郊外別墅設宴款待、各界要人到者甚多、兩飛行家定於明日午前十一時駕乘原機飛往巴黎、

加拿大 汽車工潮解決

【中央社加拿大沃夏華十六日路透電】此間通用汽車公司之工潮已經解決、工人四千名聞定下星期一日復工、美國汽車業聯合會會長馬丁宣稱、昨日底得律已商妥辦法、其條件將於今夜提交工人大會核奪、俟工人復工後、通用汽車公司將與該公司加拿大各廠工人委員會開始談判、俾將各點完全解決、此種委員會顯將含有美國汽車業工人聯合會會員、但通用公司似已達到其不與該聯合會簽定合同之目的、此次工潮中有一特點、爲瓮達里沃省政府主席赫本曾阻止工業組織委員會控制加拿大之汽車業、赫本之態度、使勞工部長克羅爾司法部長羅布克因不滿意而辭職、

伐勒拉 撞車遇險

【杜柏林十六日國民海通社電】愛爾蘭自由邦行政院主席伐勒拉今日午後乘汽車出外時、與運貨車相撞、雖未有受傷者、然汽車已毀、伐勒拉遂更換汽車云、

本月二十日 希特勒壽辰 德陸軍將舉行慶祝

【中央社柏林十六日哈瓦斯電】本月二十日乃保元首希忒拉四十八歲誕辰、國防部長白倫堡將軍頃決定各處駐防軍隊一律舉行慶祝、是日午前、士兵均應集合、聆取高級軍官之演說、並于十一時舉行閱兵典禮、午後士兵均給假半天、晚間則軍官士兵當舉行同樂大會云、

義外交新路線 謀向東歐發展 亟望與羅馬尼亞修好 南國總理本月杪訪義

【羅馬十六日國民海通社電】據此間消息靈通人士聲稱、義大利政府現亟望與羅馬尼亞締結修好條約、宣稱如此項條約如期訂立、則於義大利一貫外交政策、頗有幫助、所謂義大利一貫之外交政策、即保持地中海沿岸與多瑙河流域各國之普遍安謐是也、然而羅匈兩國之間、若因羅政府待遇少數匈牙利民族之方法所引起緊張之局面、可以和緩、則義羅之諒解、較易爲功、故衆信在現環境下、義羅修好公約之談判、似尚感複雜困難也云、

【中央社羅馬十六日哈瓦斯電】頃聞南斯拉夫國務總理兼外交部長斯多亞的諾維區將于本月三十日來此、報外交部長齊亞諾之聘、並將義南兩國最近所訂立條約中關于阿爾巴尼亞一項、加以補充云、

【中央社莫斯科十七日路透電】據眞理報消息、南斯拉夫國與土國今日在貝爾格勒討論義南希土四國地中海公約事、該報並稱前曾有締結此約之運動、但卒歸失敗、因南國前外相蒂杜樓斯哥主張羅馬尼亞加入、而義國不予同意也、今乃拋棄羅國而續申前議、此種締結兩方面條約之計劃、殊堪痛恨、以其危及和平也云、

羅馬尼亞 政局嚴重

【維也納十六日國民新聞社電】羅馬尼亞王弟尼古拉斯放逐後、國內現瀕於內戰或革命之危機、雖新聞檢查甚嚴、此間今日得悉、農民黨與社會黨已決定携手擁護國王加羅爾、以反對法西斯派之鐵衛團、鐵衛團雖密謀推翻加羅爾、擁立尼古拉爲新君、機密洩露、古拉斯尼遂遭放逐、至首相達泰萊斯哥既不孚民望、復無力解決鐵衛團、內閣或有辭職之可能、內閣今日曾開緊急會議、討論應付辦法、

高林夫婦將遊義

【柏林十七日國民海通社電】關於外傳高林將軍夫人將於最近赴義大利之說、此間宣稱、高林將軍亦將訂五月初同往、據消息靈通人士宣稱、高氏將順便訪謁義首相墨索里尼、商談一切云、

德醫界新發明 人造維他命A

【柏林十六日國民海通社電】科學家久經致力人造維他命A之工作、現已有德國海德威康醫學院教授庫里迦博德士及其助手摩里斯兩人、將其完成、按維他命A在滋生過程中、有極端重要之功用、如身體中缺少此物、則身體立即停止生長、而眼之角膜及結膜、變爲霧狀、庫氏此次發明此種製法後、維他命A可以純粹由人工製造、在身體染疾或缺少此物時、可以以此項人造維他命A臨診治療、并已試驗成功、對於醫治消瘦憔悴及改正盾形線之過度發展等著奇效云、

加泰隆新閣 正式成立 戴拉台勒聯任總理 調解西亂聲浪仍高

【中央社西班牙巴薩羅納城十七日哈瓦斯電】加泰隆自治邦新內閣頃已宣告成立、其重要閣員名單如下、內閣總理戴拉台勒（左派共和黨）、經濟部長加薇特維勒（無政府主義派全國總工會）、公用事業部長賽美奈區（無政府主義派全國總工會）國防部長伊斯格勒阿斯（無政府主義派全國總工會）、衛生部長斐爾南台斯（無政府主義派全國總工會）、司法部長柯摩里拉（社會主義派勞工聯合會）、糧食部長米萊（社會主義派勞工聯合會）、勞工部長兼公共工程部長維第埃拉（社會主義派勞工聯合會）、農業部長加爾凡德（佃農聯合黨）、

【中央社巴黎十七日哈瓦斯電】小巴黎人報駐紐約訪員頃宣稱、謠傳英法兩國政府擬請美國羅斯福總統出面調停西班牙內戰、但一般人以爲美國對于歐洲方面所發生之爭端、恐不願顧問云、

德國飛機 駛西助戰

【中央社西班牙伐倫西亞十七日哈瓦斯電】航空部頃發表公報稱、德國軍用飛機三十六架、最近由該國魯夫漢沙公司所屬民用航空人員駕駛、自哈諾佛城出發、飛往西班牙蒲爾哥斯城、加入叛軍方面、各該飛機係在黑夜中經過法國上空、飛行高度達三千至四千公尺、並完全熄滅燈火、又謂德國現在該國與蒲爾哥斯城間辦有航空線、但與其目爲商務航空線、毋寧謂係供德國飛機員練習飛行之用、較爲確當、此外航空部又稱、政府軍所屬空軍、現在各處前線、極爲活躍、（一）、阿拉貢省方面政府軍飛機六十二架、向叛軍陣地擲彈轟炸、加以重創、又在韋斯卡城大路上炸毀叛軍卡車十二輛、（二）、巴斯克邦前線政府軍飛機五架、轟炸叛軍陣地、頗爲得手、（三）、瓜達拉迦拉省前線賽昆柴城與哈特拉格兩處叛軍陣地、亦經政府軍飛機多架、加以轟炸、至于叛軍方面、曾有飛機兩架、轟炸附近薩貢德港、但未釀何項損失、

比爾波港 食糧恐慌

【中央社聖若安特魯士十七日路透電】西班牙國民軍對比爾波港所施之封鎖、現已使守軍受重大之影響、守軍當局爲急欲得糧食起見、現尤以特別酬勞金給予衝破封鎖線將貨運入港內之英商船船長、如能立即駛入、允給五千法郎、延遲一日、減少一千法郎、

【中央社倫敦十六日哈瓦斯電】頃悉對於西班牙內戰保守中立之該國若干名流、現正與英國政府保持接觸、俾有機可乘、即出而調停內戰云、

世界經濟會議 有召集希望 比總理六月中訪美 會談振興貿易問題

【中央社華盛頓十六日路透電】比總理齊蘭將於六月間來美、其名義雖爲親來接受普林士頓大學贈予之名譽學位、實際擬藉此行與羅斯福總統討論振興世界貿易之辦法、羅總統今日與新聞訪員作例行每日談話時、曾表示願與比總理一晤、國務院雖稱對於比總理此行之目的、並不知情、但據比京傳來消息、齊蘭擬至華盛頓討論振興世界貿易之方法、如此行達到所抱之志願、則或將召集世界經濟會議云、

【比京白魯塞爾十七日國民海通社電】據此間官方宣稱、比利時總理齊蘭因英法兩政府之請求、而進行普遍減低關稅之調查工作、現正極順利進行中、齊氏已授權前任奧大利中央銀行顧問歸萊爾從事一切籌備工作、本人則於上星期在倫敦時、曾與英政府經濟顧問李滋羅斯及財政界人士、以及外交財政各部之代表、舉行會商、並定下星期一訪問巴黎、然後轉赴其他國家、繼續調查之工作云、

蒙德婁會議 經過良好 撤廢領判權可成立協定

【中央社瑞士蒙德婁城十七日哈瓦斯電】埃及國撤廢領事裁判權問題國際會議、開會以來、已歷一星期、經過良好、逆料協定終可成立、而各項爭點亦可解決、關於會審公堂法官支配問題、法國代表希孟斯前曾提議、如遇外籍法官出缺時、當以埃及籍法官補缺、一般人以爲此項提議、一俟兩委員會下星期一日開會時、當不難予以通過云、

新亞化學製藥股份有限公司召集第十一屆股東大會通告

啓者茲經本會議決定於二十六年四月十八日下午二時在上海香港路銀行俱樂部五樓舉行股東大會報告廿五年度帳略營業狀況及支配盈餘並改選監察人請各股東於開會五日前携帶股票或股欵收據至本公司驗取入場券以憑到會除專函佈達外特此公告再自登報日起至開會日止停止股票過戶合併聲明 董事會啓

商辦閘北水電股份有限公司合併召集第十三屆股東常會第三期增資股東會公告

本公司第十三屆股東常會定於本年四月十八日下午二時假上海虞洽卿路寧波同鄉會舉行報告二十五年度營業狀況改選董事及監察人並因第三期增資股本一百萬元業已如數招募足額依法應召集增資股東會即於同日與股東常會合併舉行除將入場證委託書分別函寄外特此登報公告如於會期前尚未收到通知者請即向本公司接洽併此附告

上海律師公會召集春季會員總會通告

日期 本年四月念五日（星期日）下午二時
地址 虞洽卿路寧波同鄉會
事由 報告會務改選職員
附啓 凡會員不繳經常費滿四個月者統限於本年四月十八日以前將欠費繳清逾期即行呈報退會

民生實業公司民蘇輪準四月廿日（星期二）晚牌直放重慶

漢宜萬埠停靠上下客人十日到達重慶統艙亦有舖位不取費並供給菜飯
售票間及問訊處……寧波路一八〇號……電話九三二三〇……
船泊南市十一十二碼頭

北平市政府財政局公告 第134號

案查本市土地登記，於二十五年八月一日分區舉辦，業已施行者有外一與外二兩區。茲查內二區地籍測量業已完竣，依照北平市土地登記施行細則第三條之規定，應即舉辦土地登記。茲訂於本年五月一日爲該區第一次土地登記開始聲請日期，除呈報 市政府備案外，合亟公告週知，仰該區界內各土地權利業主，務於六個月之法定期間內，來局聲請登記，以便發給權利書狀，事關確定產權，切勿觀望自誤。此佈。中華民國二十六年四月一日

永利化學工業股份有限公司召集第三屆股東常會公告

本公司定於四月三十日（星期五）下午二時在天津法租界三十二號路一號本公司開第三屆股東常會，報告上年業務，並照章改選董事監察人，表決董事會提案，屆時即請 駕臨執行股權，如因事不克親自涖會者，務希於會期十日前函知本公司，並請具委託書，交由其他到會股東代表與議，再自通告日起至開會日止，股票暫停過戶，除專函通知外，特此公告。
永利化學工業股份有限公司董事會啓 二十六年三月三十日

中華職業學校校友公鑒

本校畢業同學已有二千餘人以服務關係散處四方又因服務機關時有變更致通訊地點不能固定本校校友會會刊亦無從寄發本校正欲調查畢業生近況用特登報 諸校友速將個人通訊處見告以便寄奉調查表格爲要（來函封面請註明校友通訊四字）
中華職業學校 中華職業學校校友會 同啓

四川商業銀行啟事

案茲訂於四月二十日晚牌直放重慶該輪行駛捷便艙位舒適設備新穎招待周到船泊寧紹第十四號碼頭接洽處三馬路兆福里七號電話九三三五九〇

敝行代理協大實業股份有限公司所新建協慶快輪行駛申渝航線及沿江各埠裝貨搭客收費一切事宜統歸敝行代理部辦理特訂條約在上海區法院登記

協大實業股份有限公司啓事

茲委託四川商業銀行代理部爲本公司協慶輪船行駛申渝航線及長江一切經理辦理申渝各口岸裝貨搭客收費事宜敬希 公鑒

滬市迭次緝獲私貨
市聯會昨電財政部
加强海關緝私組織

本市第一特區市民聯合會昨電財政部云「南京財政部孔部長鈞鑒、竊走私日貨、近仍到處充斥、華北各省門戶洞開、固不待言、即以上海市論、匝月以來、迭次緝獲私貨、同時並發生浪人武裝包運、毆傷關員情事、幸賴江海關員工奉行法令、不畏暴力、屢傷屢緝、使偷運私貨者稍知顧忌、按走私風潮、不特破壞稅法、影響稅收、且於民族工商業損害亦鉅、苟不迅謀遏止、國家稅法失效、國民經濟破產、不言可喻、應請鈞部通飭全國海關、加强緝私組織、以絕走私根株、事關國法稅收工商、理合電請鑒核施行、以維國家法令、而保經濟命脈、不勝禱切之至、上海市第一特區市民聯合會主席林康侯叩、霰（十七日）」

中華慈幼協會決救濟
各省災童
河南現有災童二十萬

本埠中華慈幼協會於昨午十二時半、假座香港路銀行俱樂部、舉行第九十七屆執委會議、出席羅運炎、熊秉三、李登輝、赫滿克夫人、牛惠生夫人、黃秀峰夫人、林康侯、趙晉卿、吳維德、列席許建屏、陳鐵生、紀錄丁秉南、羅運炎主席、開會如儀、許建屏報告、劉文林幹事已自河南災區歸來、據報告豫西現有災童二十萬嗷嗷待哺、本會除已請救災會撥給六千元、分配河南各慈幼機關外、並已擬定大規模之拯救災童計劃、旋討論會務、通過案件、㈠關北平民教養院仍繼續接辦、所有續辦手續、着幹事部與上海市地方協會洽商進行、㈡推舉羅運炎、李登輝、牛惠生夫人、黃秀峰夫人等、負責招待爪哇華僑歸國觀光團、㈢通過幹事部所救濟各省災童計劃、該計劃牽涉甚廣、必須聯合若干團體、日報、教堂、學校、劇場等共策進行、並推舉王孝英女士、赫滿克夫人、李登輝、趙晉卿、吳維德等負責主持一切、

川災救濟協會
昨接川省各縣災情報告

本市川災救濟協會昨接川省各縣災情報告如下、

隆昌　四月七日訊略云、本縣素稱富饒、惟因久旱、阡陌皆成龜裂、時令已至、原野無水插秧、遍地荒赤、人心惶恐萬狀、縣府接得各區長報告、截至本月五日止、全境挖掘仙米（白泥）之地、計達一百五十餘處之多、最近縣城北門外一帶官山、每日團聚掘泥之男女常達千餘人、中上之家、多以泥混雜糧炊食、其他貧民、僅能以野草混合生食、或完全吃白泥、每多因泥滯腹中、肚脹而死、老弱餓死者更多、據縣府一月來統計、每日平均死亡人數約五十三四人、又據縣南胡家鎮鄉長報告、該縣貧農李洪生、年賴耕種雜糧度活、近以旱災、所種全歸於盡、惟日食草根樹皮、日久老母幼兒僅奄奄一息、慘苦難堪、乃萌生不如死之念、本月三日、李某多方向鄰近哀懇、借得米糧數碗、煑成湯汁、滲混毒藥劑、食後全家九口一併慘死、

永川　此間春荒日益嚴重、飢民多挺而走險、因此各鄉匪風大熾、搶劫事件、層出不窮、本月六日晚、本縣高灘附近、有由水碾場方面竄來股匪約百餘人、大肆搶刧、幸經團隊協力圍剿、匪方抵抗能力薄弱、除少數槍械外、大多爲鋤頭棍棒、捕獲三十餘人、解送縣城審訊、大多係鄰縣逃荒飢民被迫爲匪、除有少數須再偵査外、餘當堂開釋、殊意彼輩自求入獄、意圖藉此解決吃飯問題、縣府無法、只有暫行將其個別分配於各公共場所作工云、

母教比賽
今日舉行

上海婦女教育館定今日上午九時舉行第二屆母教比賽、參加競賽者共有四十八對、評判標準分體重、清潔、智力、體貌、應對等項、兪代市長潘局長等有獎品送到、評判人員、該館已請定兒童教育家胡祖蔭周君尙等擔任、

紅卍字
撥款救濟豫災

世界紅卍字會中華東南各會聯合總辦事處、前接河南省黨政軍工作指導聯合委員會來電、以豫省旱災區域達九十餘縣、災民數百萬、流離死亡、不計其數、請予靈撥振欵救濟、當由該處分函各會設法籌募、以資救濟、比經無錫紅卍字會會同溥仁慈善會籌欵採辦玉米六千包、運往該省陝縣振濟、並公推張子振監中和兩會長前往災地查放、昨據張監二君報告、以陝縣災區遼闊、災民衆多、所運振糧、不敷支配、復由無錫紅卍字會添購玉米三千包、即日運往救濟、惟河南各縣報災請振函電如雪片交來、並將災民食品、檢包分寄滬錫各會請振、東南總辦事處特募集振欵四千元、交由中國農民銀行匯交河南省政府轉交黨政軍工作指導委員會查收、擇最重災區查放救濟云、

南洋三寶隆華僑
歸國觀光團
定今日午後抵滬

南洋三寶隆華僑陳建章夫婦、趙維饋夫婦、楊忠傑夫婦、潘開鑫、魏炳章、陳乃志女士、陳楊柳女士等二十七人、以久居國外、對于國內情形諸多隔閡、故特組織歸國觀光團、于本月十日由泗水乘坐渣華輪船公司之沙丹尼號輪啟程返國、該輪定今日下午三時許抵滬、屆時僑務局將派員到埠招待、該團抵滬後、將分赴京平漢及西北一帶觀光、本市中華慈幼協會、中國紅十字會、世界紅卍字會中國分會、香山慈幼院、上海慈善團體聯合會、上海青年會等六團體、以該僑胞等對於祖國之各種社會事業素表贊助、不遺餘力、此次來祖國觀光、蓋爲異日努力進取之準備、爰特決定于明日中午十二時半、在江灣葉園設宴歡迎、想屆時必有一番盛况、滬上各大學華僑學生組織之南僑勵進會亦在預備定期假座眞茹暨南大學歡宴該團、藉敘鄉情、

京滬特快車竊案
竊犯尚未偵出旅客行李取去

京滬特快車於十六日由京駛滬途中、所有附掛行李車二輛中之一輛被竊、旅客之皮箱十五件盡被啓開、盜去貴重飾物現欵等、至昨日經北站長報告車務處、聞全部損失約千餘元、惟經偵查後、對竊犯尙無着落、昨日失主數人向車站交涉、路局方面按運輸行李章程、對現欵珍飾、本不算行李、照章原不負責任、惟事出非常、且在行車時失去、似難辭其咎、故決定酌量照賠、各旅客亦認爲滿意、他若隨車車守等、因有疏忽、稍加處分、

被逐難僑
昨日遣送回籍

我國旅日難僑潘銀發（乘上海丸抵滬）、胡鶴年、吳安銀（乘長崎丸）等三人、先後接踵抵滬、除潘銀發已於前日回永嘉原籍外、胡鶴年、吳安銀兩人、昨晨亦由上海僑務局送登新海門輪、遣返福安原籍、

大批美艦將集滬
下週內可到十二艘

美駐華艦隊定夏間在煙台舉行操演、日前已有驅逐艦十四艘抵滬、據本埠美海軍消息、下星期內將又有艦隊十二艘抵滬、美駐華艦隊司令耶納爾亦將乘艦抵滬、至五月四日始離滬駛煙、舉行操演云、

兪鴻鈞暫代
航建會滬分會長

中國航空建設協會上海分會會長吳鐵城氏調主粵政、離滬後、所有會務已奉總會命令由代市長兪鴻鈞暫行兼代、至該會總幹事李大超亦已隨吳氏赴粵、其遺職則由幹事嚴裕良暫代、

三團體
電賀吳鐵城就職

上海市參議會、市商會、地方協會、昨聯名電賀吳鐵城就廣東省政府主席職、電云、廣州廣東省政府吳主席鈞鑒、新猷式煥、百粵蒙庥、遙瞻棨戟、曷勝忭頌、上海市參議會、市商會、地方協會同叩、篠（十七日）又王曉籟、杜月笙、錢新之、兪佐廷等、亦另電致賀、電云、滬節五羊、粉榆蒙福、謹綴蕪詞、藉伸賀悃、王曉籟、杜月笙、錢新之、兪佐廷同叩、篠（十七日）

國際貿易局等
昨聯合招待茶商
董焜藩報告考察感想
陳列日茶樣品供研討

我國前年參加芝加哥博覽會國省代表董焜藩、董廣英兩君、鑒於日茶在美行銷頗盛、而尤以日本創製之茶鵰茶米等新出品、爲彼邦人士所最歡迎、遂加以研究、歸途並在日本作實地考察、對日茶產銷情形詳密調查、並搜集日茶各種樣品數十種、携歸供國人研究、本市國際貿易局、商品檢驗局、國際博覽會協會鑒於推進國茶產銷、擴張海外貿易、爲目前要圖、爰于昨日下午四時、假座愛多亞路浦東同鄉會大樓舉行茶會、招待本市茶商及各界領袖鄒鐘秀等五十餘人、由林康侯主席、報告茶會意義後、復由董焜藩報告日茶產銷情形、略謂日本國事進步、以日人能「鬱幹」、「苦幹」、「繼續不斷的幹」、而於茶業亦然、故能後來居上、侵奪我國海外市場、余在日考察、深感日本茶業之進步、實賴有强固的組織、及繼續不斷之研究、不論選種、施肥、焙製、裝璜、以及對宣傳皆有通盤計劃、此種精神、爲我國亟應效法之、旋董廣英君並報告回國後籌設中國兒童健康實驗站之宗旨及經過、末放映芝加哥博覽會影片、以娛來賓、並悉國際貿易局等、將聯合茶商對日本新出之茶鵰茶米加以研究後、該會自行製造、預擬在一九四〇年紐約博覽會時、即將此項新出品携往展覽云、

百科全書展覽會
優待學校團體參觀

世界百科全書展覽會自前日開幕後、頗引起社會人士之注意、該會爲宣揚國際文化、故對於各界普送入場券、爲維持會場秩序起見、凡無贈券者、略收券價五分、昨日該會接到各機關團體電詢團體參觀辦法、刻已由該會擬定、凡學校團體等持有函件或名片者、人數不限定多寡、即可參觀、以示普遍、

導爾登制發起人
柏格赫士德女士
定二十日抵滬

美國導爾登發起人柏格赫士德女士、前來我國遊歷、頗受教育文化界歡迎、玆柏女士爲考察新中國教育文化起見、將再度來華、應滬江大學

新聞界與電影界
方治張北海昨招待
爲「密電碼」公映事

中央宣傳部副部長方治、中央宣傳部電影事業處處長兼中央攝影場主任張北海、爲中央攝影場新近出品「密電碼」在滬公映事、於昨日下午七時假新亞大酒店招待本市新聞界與電影界同人、到新聞界胡政之、崔唯吾、汪伯奇、馬蔭良、嚴獨鶴、曾虛白、馮有眞、李浩然、潘公展等、與電影界周劍雲、張善琨、邵醉翁、陶伯遜、吳邦藩、嚴春堂等數十人、席間首由方治致詞、報告該片攝製經過、所謂此次中央電影攝影場攝製之革命影片「密電碼」、其劇本係由張道藩先生於百忙之中予以編成、此外、上海電影界明星如高占非、尙冠武、黎鏗等又參加主演、以致此片得以完成、本人特乘此機會、向諸位表示謝忱、此次「密電碼」之公映、恐不能令人滿意、但希望以後第二部影片出映時、經各位切實之糾正、電影事業必可有長足發展云云、繼由新聞界代表曾虛白致詞、大意謂電影與文化目的、均在推進社會教育、希望共同努力云、旋由周劍雲、張善琨、邵醉翁相繼演說、對「密電碼」加以批評、謂中央電影攝影場雖成立兩年、但其技術與成績、實較上海成立多年之公司爲佳、願以同業資格向各方介紹推崇云、至九時許賓主盡歡而散、

蒙古路警察所長
鄔運鴻撤職查辦

市警察局自蔡勁軍氏涖任以來、提倡新運、厲行廉潔、剷除貪污、不遺餘力、故對于所屬督察尤嚴、最近發覺蒙古路警察所所長鄔運鴻有收受陋規貪污行爲、査明屬實、蔡氏極爲憤怒、當即下令撤革、交科拘押嚴辦、至所遺該所所長、並經改派黃光仁接充、以資整飭、

中華口琴會
六週紀念
音樂大會
昨晚舉行到一千餘人
王慶勳指揮演奏熱烈

【本報特寫】本埠中華口琴會總會昨晚八時起、在浦東同鄉會舉行第六週紀念音樂大會、聽衆達千數百人、情緒頗爲熱烈！首由該會會長兼指揮王慶勳致詞後、即開始演奏、節目共有十一節。散幕後、由口琴隊約三十人合奏「黨歌」、聽衆一致起立致敬、氣象莊嚴；繼奏羅西尼所作「民族自由」一曲之前奏曲。在王慶勳氏指揮之下、雄壯熱烈、使聽衆精神大爲興奮、爲表演精采之一節。繼由刁培基、吳鎭宇二氏表演口琴二重奏「歸鷹」一節。樂終復由市社會局潘局長代表張秉輝氏致詞、對該會頗多慰勉。詞畢、復由口琴合奏「杜鵑」及「浮士德」兩節圓舞曲。音調和諧、細膩動人。次由日人岩井兄妹演奏西班牙名曲、岩井氏之大木琴演技頗佳、其妹伴奏鋼琴、亦頗熟練。口琴隊繼又舉行大合奏、參加者男女老幼共百餘人、樂名「勇往直前」及「凱旋」。音調雄壯、表情緊張、聽衆最爲感奮！休息時間、由高玉柱女士演講夷族音樂概略。復由口琴隊合奏「大雷」及乘風破浪」兩曲，繼之以王慶隆，刁培基二氏之口琴二重奏「輕騎兵」。兪晉慶氏爲有名之音樂家，亦參加康乃脫（小喇叭）獨奏一節，由兪夫人伴奏鋼琴，繁音複節，兪氏均能曲曲道出，不愧名手。岩井兄妹再度演奏大木琴，爲意大利名曲。王慶隆「匈牙利舞曲第五」之口琴獨奏，亦甚出色。壓軸爲Bize所作「卡門」一曲，由口琴隊大合奏。曲終人散，已夜十一時矣。

卍　卍　卍

小教聯等聯合歡送
馮一先等赴日考察
參加者一百七十餘人

本埠小學教聯會及私校協進會、以主席委員馮一先、理事姚春煦、馮憲成、委員金月章、馮樹華、范明堯等行將參加市教育會國外考察團、于二十四日首途赴日考察教育、特聯合於日昨下午六時假座福州路大觀樓開會歡送、出席者有陳濟成・崔堅吾・胡叔異・湯增敭・許性初・孫育才・徐忍寒・張凌飛・張天百・蔣建策・袁鼎昌・沈鼎・李歸熊・趙一葦・須文祥・沈西賓・成舜臣・葉家興・胡丁影・錢慰宗・林震公・戈友仁・馮達孚・吳繼澤・張新伯・兪愼齋・姜夢麟・陳沛銘・吳子登・薛不承・王炎・朱錫田・吳江東・張克明・萬元年・方浩如・潘人偉・趙純白・王維馨等一百七十餘人、主席團陳濟成・張天百・崔堅吾・趙一葦・張凌飛、紀錄孫育才、先由主席團張天百致歡送詞、旋由馮一先代表致答詞、並有崔堅吾、成舜臣等演說、歡送會畢、並舉行會員大會、由馮一先詳細報告會務槪況、末聚餐而散、

薛暮橋昨演講
「農業建設」
土地分配須設法解決
目前有四項急應完成

本埠八仙橋青年會舉辦之「國民經濟建設」系統播音演講，昨特請薛暮橋氏主講，講題爲「農業建設」。聽講者二百餘人。玆將演講內容撮要記之於下：

農業建設，是國民經濟中的一部分；所以要談農業建設，就不能離開了國民經濟。中山先生曾說：「農業建設必須發展農業生產。」但發展農業生產，必須解決土地問題，減輕農民負擔。有許多學者以爲發展農業生產是與土地問題無關，這是錯誤的。因爲我們知道，農業生產，必須農民生活解決之後，始能發展。假使單靠技術，收穫即使增多，而利益却與地主平分；因此農民不顧技術改革。大家知道，中國農民多數非常貧窮。近來政府和銀行貸欵給農民，每年有數千萬的數目。但據統計，中國農民每年交給地主的地租，共有二十萬萬元。這數目比貸欵多上一百倍。而這樣一筆鉅欵，都是給地主消費掉的。中國農村每年有如此大的資金逃避，則區區農民貸欵，當然無濟於事。所以，土地問題不解決，發展農業是很困難的！

最近在青島舉行的地政學會，所討論的中心，就是土地問題。關于土地問題，根據籠統的統計，在中國所有地主的田地中，只有百分之十是自種的；百分之九十是租給農民的。在中國十二萬萬農田中，假定有四萬萬畝是出租的，以每畝每年完租五元計算，則每年即有二十萬萬元地租。這在農民是一個最大的損失。爲了謀農民生活的解決，農業生產的增進，對於這種畸形的土地分配，是必須設法解決的。過去採用的辦法：第一，對地主多抽稅，對農民少抽稅；第二，政府發行公債，收買地主土地；第三，沒收地主土地。這次的地政學會，只討論了一二兩項。但這種辦法，一定要遭到地主們的反對。記得中山先生曾講過，土地問題要靠農民團結力量來解決；所以在大多數農民尙沒有團結力量以前，我們只要有一分力量，仍要解決一分問題；我們要做實際的工作，不要空喊口號。關于目前的農民建設，有四項急需完成：

第一，減輕農民一部地租，實行二五減租。地租的最高率，應定爲百分之三七‧五。但是這種辦法，以前浙江省，廣西省，都曾實行過。結果因爲當鄉長，區長的地主阻止破壞而走不通。所以以後的實行，應由政府抱定決心，民衆團體熱烈擁護，才能收效。

第二，取消高利貸。高利貸是中國農民的重担。以前政府曾下令規定年利百分之二十，但至今未實行，以後仍應嚴令實行；並令銀行低利貸欵。

第三，應用政治經濟力量，調劑市場農產品之價格；取締商人剝削；對於洋米，應採保護關稅政策；此外組織眞正之合作社，必要時並用法律保護。

第四，廢除苛捐雜稅。這次三中全會的決議上也已提到。但許多地方政府仍有苛捐濫稅，或減賦而增捐，農民負担仍重。應實行累進地稅，小農既可減輕負担，國家收入亦不致減少。上列四項，均爲中山先生的主張，而國民政府土地法中亦經規定。我們希望政府具有決心來實行。並隨時注意到農民的利益，抬高農民的政治地位，才不會給地主劣紳操縱一切。

中山先生說：「農民佔中國人民的最大多數，農民不參加革命，革命即無基礎」。現在我可以把這話改爲：「農民不參加國民經濟建設，國民經濟建設即無基礎」。最後我希望在中國國民經濟未獨立之前，勿與人家談侵害獨立的合作！

再論撥川漢路欵振川災事
文木

大公報主事先生：

十四日致函建議請中央提前撥還川漢路股欵二千多萬作爲這回空前的大旱災的振欵，承蒙刊露，很是感謝。今天報載「四川旅滬同學會」也有「呈國府請將川漢鐵路資本二千餘萬用以振災」的決議案，覺得前函意有未盡，還該補充一下。

査川漢路股欵，一部分出於私人，一部分出於糧戶，後者雖是按糧攤分，却全攤足一股的，如果糧少不够一股的，另外也再湊現錢若干，以湊足一張股票爲止。當是完全是出於一種愛國的熱忱，希望自己修路，免得利權落於外人手裏。四川民衆那一次有錢的另外買股票，沒有錢的按糧附攤，那一回的湊股，眞可以說是全體民衆的血汗，尤其是上糧的人戶十分的七八都是農家，小工業者，所以那二千萬的股本裡十九還是勞苦羣衆的血汗。

到後來淸廷要收鐵路爲國有，川粵等省都起來反對，四川組織保路同志會，請願力爭，全省沸騰，官廷震懾，淸廷才叫端方把武漢的新軍帶了一部分到四川去鎭壓。武漢的防務因就空虛，革命黨人乘機起事，不久就有「武昌起義」的事了。辛亥革命的成功，當然有他客觀的條件，但四川民衆的爭路風潮，實在是直接的導火線。沒有四川民衆的爭路，武昌不一定能首義，更不一定能成功，革命又不知要延綫到那一年了。

可是二十七年前爭路的那些人，湊股欵替國家挽回利權的那些人，而今却是壯者流離，老者死於溝壑了！現在我們的中央政府是直接從辛亥革命而來的，豈莫忘記二十七年前這幾千萬人犧牲了家財，犧牲了性命，瘋狂了一般的愛國家愛自由的人們！他們都曾經走在革命戰場的最前線，爲革命而流淚，流血，貢獻過他們的一切！

我們請中央在「待整公債案」裏面，把這一筆認還的欵子提前交還出來，不但是救濟國家當前的大旱災，也算是酬答酬答二十七年前這幾千萬曾經替國家出過氣力，流過血淚的善良的人們。錢是出於他們的，今朝用來還振他們，却更多一番安慰與德惠之意。我們先在這裏替目前掙扎於死亡線上的幾千萬同胞們敬致感謝之意了。

我們希望全國的川人團體起來請求中央把川漢路二千多萬資本撥作這次三千多萬難民的振濟。尤其希望在萬難中的川籍中委，和在政府裏面做事的戴愧生，張岳軍先生，吳前溪，徐可亭……諸先生，望他們起來作點有力的主張，使我們這點小小的要求達到成功的目的。

我們的私見以爲這二千多萬除了取一部分辦急振，另外可以作爲「比較治本一點」的用度。前天川災救濟協會在報上披露的消息，說是川省府打算「以一百萬元作爲農貸」，每戶災民有借二十元之希望」，這個數目實在太少了。試想每戶災民即能眞的領借二十元錢，在這個百物飛漲的世界。他們除了淸償舊債，添置食料之外，還有什麽錢去做生產工具呢？我們希望能在二千多萬中撥一部分作爲他們的貸，使他們一切實能夠恢復生產的地位。一面希望能夠社倉辦起來，以免將來再遇天災，又演出這回的悲劇。前淸駱秉章丁葆楨督川的時候，對社倉都辦得很好。入民國以來，因爲大小幾百回內戰，社倉全都給毀壞，所以一遇天災，差不多就完全不能挽救了！

這一切計劃望中央政府，地方政府，救災的公會與乎有法人地位的川路公司，他們共同一地細細研究才好，我不過是一愚之見罷了。

我還有一點，近年來的政治是無可諱言的差不多都在「對人」方面着眼，或許也是一種時代的限制，沒有辦法的。不過我們却懇求在政治的人多在「對民衆」方面着眼，「對人」的事情希望同「對民衆」的事情弄得錯綜交消了才好。往往是離開了民衆的政治，不能夠成功的。（十七日）

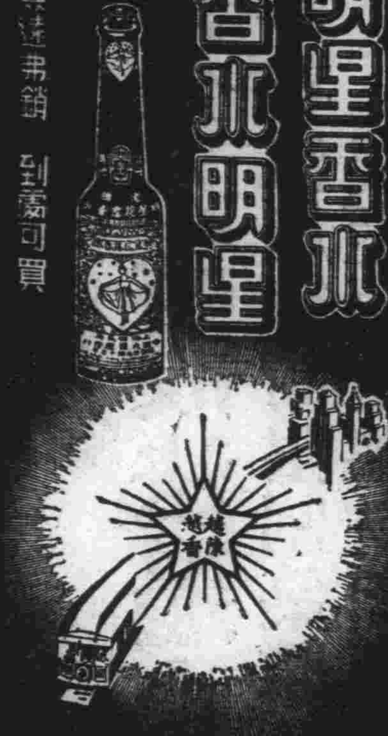

欲定閱本報
請撥電話
82624

英商電車工人
工潮有再爆發之勢
要求條件黨政調處仍無結果
資方堅持工人將作最後表示

公共租界英商上海電車公司車務機務兩部工人、要求改良待遇、提出五項條件、迄未解決、黨政機關、以電車關係交通、故對該項糾紛、極爲重視、自於前日由市黨部代表陸蔭初、余耀球、社會局朱金濤、前往公司晤總經理伊文、車務總管卜絡克、華買辦胡子興等、進行調解後、對工人所提退職金問題、已告解決外、其餘四項、則不允接受、致無結果、昨日上午復由市黨部余耀球、前往公司進行續商、結果因該公司總經理伊文、即於今日告假返國、對工人所提最低兩項條件、（一）機務部工人每月申工兩天、（二）開車工人每月做滿二十五天增加申工一天、（連前二天共三天）允予接受考慮、俟六個月假滿返滬後、再行續商、自調解無結果後、當由黨政機關代表召集各部工人代表、剴切勸導、對條件問題、暫時保留、惟工人極表憤慨、曾在某處一度集議、決作最後表示、故機務車務兩部工人、三千二百餘名、恐於今晨或將發生嚴重工潮、

社局限令美亞工人
尅日復工
調解天衣綢廠糾紛
雙方堅持毫無結果

絲織廠業工人要求改良待遇、經裁定辦法後、市府政已依法辦理同業公會訴願案件、社會局限令美亞經緯廠及總廠工人尅日復工、否則決予嚴懲、至天衣廠糾紛、社會局於昨晨九時召集雙方在局問話、並進行調解、雙方意見不能接近、以致毫無結果、黨政機關、決再度召集調解云、

社會局之訓令

本市社會局昨訓令第一三四七等區絲織業產業工會云、查本市絲織業工人、要求廠方增加工資改良待遇一案、業經本局秉公決定、以市字第八四七六號訓令飭遵在案、玆因電機絲織業同業公會、不服本局決定之訓令、提起訴願、現已依法答辯、在訴願期內、各該區工會應靜候市政府依法裁決、毋得紛擾、除分令外、合行令仰遵照毋違、此令、

社會局之解釋

上海市社會局昨訓令第一二三七等區絲織業產業工會籌備會或籌備處、暨電機絲織廠業同業公會云、查工廠法及工廠法施行條例、對於紀念日工廠工人休假給資辦法、均有明文規定、此次該業工人要求改良待遇條件案內、關於紀念日工資問題、亦在要請之列、且其聲請在三月二十九日以前、則三月二十九日革命先烈紀念、自應依法休假給資、至該業工人工作時間、業經雙方同意規定爲十一小時、所謂工作時間、係指實在工作時間而言、膳食時間、不在其內、玆迭據各絲織廠工人請示前來、亟應予以解釋、俾資遵守、除分令外、合行令仰遵照、如有資方尚未遵令辦理、應即殷實呈報候核辦、毋得藉端罷工、致違法紀、此令、

公益紗廠工人
昨日請願
要求迅予調解

滬西勞勃生路英商公益紗廠爲工人罷工宣告停工後、全體工人前日請願調解爲曹家渡警察分局警士所阻、昨日上午十時改推代表戴國良等六名向社會局請願要求迅予調解、以維工人生計、由第三科調解股主任王先靑接見、允即請示局長核辦、

兄弟橡膠廠工人
請發積欠工資
昨推代表請願

本市楊樹浦倍開爾路廣東兄弟橡膠廠、於民國二十四年十二月三日宣告停業後、依破產法宣告破產、由院指定李鼎會計師爲破產管理人、業經益中拍賣行執行拍賣結果、約得價五萬餘元、當該廠關閉時積欠全體工人工資合計四萬餘元、現全體數百工人、遂照立法院通過之勞動契約法規定、廠方宣告破產後、勞工債權有優先淸償之優遇、除延請律師交涉將該項招賣得價、暫行保管外、復於昨日上午十時推派代表孟士卿劉稀禮等、分赴黨政機關請願、由市黨部陸蔭初、社會局朱圭林、總工會龍雨亭等接見、由請願代表陳述一切、經黨政代表允即轉呈中央明令公佈、以維勞工利益、

南區絲織工人領袖
周雲淸被綁
工人組後援會援助
明日請願請求查究

本市打浦路三星里二十八號一區絲織工會籌備委員錢海人周雲淸、現在南市華成綢廠作工、人極機警能幹、待人接物、亦甚週到、素爲同儕所信仰、此次一區絲織工會發起籌備、即被推爲籌備委員、旋又參加全市綢工要求改良待遇運動、担任南區首席代表、甚爲活躍、乃爲各方注目、此次美亞經緯廠及總廠工人罷工、人多疑與周有關、故數日前即有謠言云某人將加以相當對付、周亦特別謹愼、起居飲食、皆不出工會、乃前日上午九時許、周偕其新自鄉間來滬之友人至三星里衖口豆腐漿攤進早點、剛下座、突有黑牌汽車一輛開至、由車中跳下便衣大漢三人、皆手握手槍、逕奔周前、以槍抵周背心、禁止發聲、即綁挾登車而去、周友駭極、即奔告工會、會中據報後、即鳴警並派人分途追查、奈車已遠去、毫無消息、經向軍警機關探詢、亦無結果、現該區絲織工人、以周此次被綁、蛛絲馬跡、情節顯然、爲謀工人以後安全及援周出險起見、已於前日組織援助周雲淸同志出險委員會、並定於星期一（十九日）上午分向黨政請願、請求嚴行查緝、限期破案、援周出險、現工人情緒、均甚憤慨云云、

江北巨匪
前日在滬被捕
昨晨解送第二特院審訊
庭諭准江都縣來員移提

著名土匪阜寧人呂小根子、（又名呂竹卿、呂竹山、周德福）向在江北與匪首岳元帥迭犯殺人搶刦等巨案、岳元帥已經被捕服法、呂小根子逃滬、鎭江警備司令部及江都縣政府均有通緝呂小根子之命令、江都縣政府警察區偵緝隊隊長劉宗漢、近携公文率領偵緝員數名來滬查緝、前日在法租界金神父路新新里小菜場附近拘獲呂小根子、帶入捕房暫押、昨晨解送特二院刑一庭、由廖庭長升座提訊、被告呂小根子祇承認名叫呂竹卿、否認有別名、今年四十四歲、在滬業菜販、堅決不承曾在江北爲匪、江都縣政府警察局偵緝隊長劉宗漢呈請移提呂小根子歸案、法捕房表示同意、廖庭長核詞、當庭諭准被告由江都縣政府來員移提歸案訊辦云

電氣公司收費員
白晝遇路刦
損失二百餘元

華商電氣公司收費員許卜淸、於昨日上午十一時許行經南市巡道街天燈弄、突遇身穿黑色長衫操江北口音之持械盜匪一人、出槍威脅、將許手持之小皮包一隻携取、向藥局弄而逸、共損失法幣二百餘元、遂即報警查緝、

碼頭小工
與警衝突
雙方各有受傷

東百老匯路招商局北棧碼頭、昨日上午十一時、有碼頭小工二三十名、在碼頭搬運大理石塊、致碎房狼藉、該碼頭有巡長蘇元龍、警士辛雲淦、出而干涉、致觸其怒、大起衝突、結果蘇辛均受傷、工人方面亦傷張壽椿一名、蘇年四十七歲、天津人、傷胸部、送同仁醫院、辛警二十四歲、山東人、傷背、張壽椿、十九歲、江北人、傷胸肩、惟辛張均不重、到院診治後即出外、現警察局正緝兇犯以便嚴辦云、

律師賈毅
控張素貞等妨害自由案
定二十二日宣判
張交五百元舖保

律師賈毅控蘇州少婦張素貞丁旭東律師妨害自由案、昨晨又開庭審理、證人杜爾南等亦均到案詳述、結果庭諭辯論終結、定二十一日宣判、被告張素貞加交五百元舖保

四行儲蓄會
職員薛心畦夫婦
冒名向人借欵
敗露起爭執職務遭停歇
經告發夫婦倆雙雙被拘
昨解法院捕房起訴兩罪

住居靜安寺路一六〇三弄二十四號門牌之無錫婦人張淸華、（現年四十七歲）略有積蓄、其欵大部存於四行儲蓄會、因時至該行支存欵項、與出納科職員無錫人薛心畦相識、去年八月一日、薛忽偕其妻薛吳氏、至張淸華之家、謂行中同事祝仲章嫁妹乏欵、囑來告貸三百元、張當允諾、除書立借據外、並約定借欵期爲六月、照典起息、乃至同月二十八日薛夫婦二人、又往謂其友葉紀堂生子短欵三百元、故託來商借、張婦又

如數照借

辦法同前、及至九月三十日、薛又以葉紀堂名義向張借得一千元、及至本年二月一日、祝仲章之借欵到期、張氏即往四行儲蓄會向薛索還借欵、而薛一味游約、而所謂債務人祝仲章、亦不使會面、嗣經張以電話致祝仲章、但該行內並無祝仲章其人、祇有祝仲長、但祝仲長絕對否認有託薛代爲借欵事實、張又致函葉紀堂查詢、葉對借欵事、亦不承認、張乃時至四川儲蓄會與薛爭吵、致薛最近爲行中停歇、玆張又向靜安寺捕房告發、經華探長烏承讓於前日往戈登路六八五弄四十一號、將薛心畦薛吳氏拘獲、抄出祝仲章及借據上保人等之

圖章多枚

昨晨解送特一法院刑八庭、由黃日昇推事提訊、捕房律師厲志山陳明案情、依刑法三百三十九條詐欺罪及同法二百十條僞造文書罪起訴、並稱原告對於第二次之借欵、係用楊姓名義出借、第三次借欵、係用蜜姓名義借出云云、詰之薛心畦、供對於三次借欵、均係妻室所爲、本人根本未曾顧問、而薛吳氏則自承認係其一人所爲、因平日購買航空獎券及跑狗輸負而出此云云、黃推事核供之下、乃諭二被告還押、本案改期一星期候傳訊、再行訊理、

油桶號小主
姦淫舞女案和解
原告請求撤回訴訟
依刑訴法規定不准撤回

派克路莫馬記油桶號小主莫金松、因有姦淫桃花江舞女吳梅秀（年祇十四歲）嫌疑、被吳母報告新閘捕房、依法向特一院提起公訴、因莫兩次未到、論候票拘在案、但在改期中、莫託親友向吳等調解、願貼還損失醫藥費四百元、吳母亦接受和解條件、乃由其代理律師具狀特院請求撤回訴訟、此案於昨晨由黃日升推事升座刑八庭審理時、黃推事以本案雖屬告訴乃論罪、但按照刑訴法二一七條規定、七年以上有期徒刑、不得撤回、乃諭知不准撤回、繼續訊理、當以被告未到、諭令改期簡被告到案再核、附帶民訴、准予撤回、

林康侯及張子廉妻
與吳凱聲涉訟
因債務問題判令吳償還
吳提異議林等聲請執行

【本報特訊】血魂除奸團領袖張子廉、前因案發避匿、而其夫人張章氏、則仍在滬上、該氏在已倒閉之永安銀公司有不少債權、經該公司之清算代理人林康侯、徵得張章氏同意、將該公司之債權、分別移轉、移轉後、張章氏因索取爲難、故由林以代理人地位、會同張章氏、具狀第二特院民庭、請求准出支付命令、着令債務人徐慕邢顧文生吳凱聲等償付債務、當經二特院民庭推事李良於本年三月十九日裁定（二十五年度促字第九十六號）判令各被告償還、但律師吳凱聲、則具狀法院提出異議、故林康侯等仍請執行、法院准狀、一昨由廖塲推事假民六庭傳訊、吳凱聲本人未到、委由倪網律師到案聲稱、對於裁定着令給付林康侯及張章氏欵項二百十元另一角九分一節、另有異議等詞、廖推事因案情有調查必要、諭令聽候裁奪、

車輪飛上人行道
擊傷少婦

昨晚七時許、華孚公司有租界照會一六七三六號卡車一輛、駛經滬東楊樹浦路韜朋路口時、該卡車之後車輪一隻突然與車身脫離、遠飛人行道上、當時適有少婦季譚氏二十一歲路過該處、致遭車輪擊傷腳部、旋經巡捕護送寶心醫院診治、

成立和解
合辦學校訟案

前四十四軍軍長葉開鑫、與中國女子體育師範校長杜宇飛、因合辦中國體育專門師範學校未成、互訴於地方法院、各情曾屢誌本報、玆雙方均屬社會上有地位人士、熱心教育、無分彼此、不願長此纏訟、爰由蔡曉白、汪勵吾二律師斟度磋商和解辦法、聞該案和解已於昨日成立、從此一幕辦學訟案、可告一結束矣、

訴訟者
取證之新發明
委託灌音公司收對造人密語
當庭開放揭破秘密

日昨高三分院民庭長夏全德偕童樊兩推事升座第五法庭、審理吳德儉等與吳鴻德等爲返還地價上訴一案、兩造均係本地人、世居法租界、訟爭地價約十萬金、當審訊時、被上訴人方面、力詆上訴人等無上訴理由、請求駁回、上訴人方面當向庭上曰、上訴人有充分證據、證明原審法官係受被上訴人所朦蔽、故有不利于上訴人之判決、緣上訴人等在上訴期內與被上訴人相聚於一室、被上訴人談話中表示其朦蔽法院之手段、上訴人方面當時委託某灌音公司、將被上訴人朦蔽法院之談話、收音灌成片子、上訴人且帶留聲機到案、請庭長試驗、便可明瞭、夏庭長遂當庭開留聲機將上訴人方面委託灌音公司製成之片子、置留聲機上果發出被上訴人之聲音、且言語間確有到庭便抵賴等情、旁聽者無不稱奇、律師多謂斯乃訴訟者取證之新發明、庭上審核案情、諭知改期再訊、

京滬車路肇禍
一老農遭慘斃
持傘佇立軌旁與車相撞
被拖一丈之遠腦漿四溢

【本報特訊】前日午后五點四十九分、由京開滬之五〇三次火車、過眞如站東首小場廟、適有老者張少夫由南欲越鐵軌、因天下雨、張擧一傘佇立軌旁、當車駛過時、車與傘相撞、人即前仆、致與車頭相撞、人被拖去約一丈之遠、頭右部受傷、腦漿四溢、登時斃命、地保倪寶山守候至六時四十分、旋該區巡官趕至、據實相告、請張少夫年五十九歲、住眞南校後上圖、業農、現有一子名和尚云、

釣船遇風沉沒
船夥漂至荒島
逗留數日幸遇救

三帆大釣船老大夏小春、船夥夏阿表、夏大其、夏阿昌等四人、本月七日裝載木柴運往蕭山、越二日、舟抵大戢山洋面遇風、桅拆船破、夏等四人、攀登一小舢板上、隨潮漂流、越一晝夜浮至一小荒島上、直至本月十四日上午、適有海關流星巡艦駛往該島洋面、經發覺、將四人救至艦上、昨日上午十時、流星艦駛返上海、將四人送至水巡捕房、轉送往寧波同鄉會資遣回籍

大通輪帳房
被控遺棄
以三百元了案
公訴罪難撤銷

大通輪船公司帳房郭紹紅、（年三十六歲）被楊樹浦路榆林路一六〇號少婦于士珍、（年二十五歲）在地方法院告訴遺棄、聲稱於二十一歲時遭被告誘拐淫奔、閱月商得氏之家長原諒、回滬同居、旋產一女名珊珊、現年四歲、乃產後風韻漸減、即被以色衰愛弛、作秋扇之捐、經濟斷源、人面亦杳、偵悉已另結新歡、氏自知在法律上未取得任何身份、自嘆識淺受愚、悵悲薄命、絕無非份之念、但珊珊尚無自食能力、既與被告有血親關係、依法應予扶養、今乃故意遺棄、不爲其生活上所需要之供給、請爲法究、當經檢察官提起公訴、昨由白推事開庭、詎原被告均未到、由一友人代到、稱已經以三百元了案、官諭此爲公訴罪、不能起減自由、下次如被告不到則拘究云、

社會簡報

◇少婦鄭惜花延律師在地方法院對陳煥振（年十八歲、係啞吧、其父陳秋侯在天主堂街開設廣昌京貨店、又在永安街民國路口開設永和典當、擁資二十餘萬）撤銷違法婚姻、昨經汪潤推事開調解庭訊問、當以陳煥振未到、調解不成、諭仰正式起訴、

◇婦人顧鳳寶意圖營利、使良家女子賣淫、處有期徒刑六月、如易科罰金、以一元折抵一日、

◇瞎子控瞎子傷害一案、昨日已審訊終結、定本月二十一日宣判、

◇羅婦薛張氏、（年二十三歲、爲律師張傑之女、其翁翁映如、）痛夫病故、本月十四日晚十時許、服安眠藥片自殺、送寶隆醫院醫治罔效、延至前日上午九時氣絕殞命、

◇趙德記蘇繩店小主被控妨害風化案、昨庭訊又折傳、庭上准予出票通緝、暫行停止審判、

來函照登

逕啓者本日貴報中學新聞一欄內載有敝校學生服毒自殺一節不勝駭異查敝校並無鄭銓之其人學生中亦無服毒自殺情事恐是傳聞之誤乞即更正此致
大公報主筆先生　光華大學附中學校啓

逕啓者玆見貴報本埠新聞欄所載吳林冰若訴吳志淵遺棄一則略與事實不符查鄙人素未納妾何得謂爲受妾虐待等語想爲記者探訪失實誠恐淆亂聽聞爲特函上即希予以更正爲荷此致
大公報主筆先生台照　鄙人吳志淵四·十七·

大學新聞

暨南　暨南大學教育系前日午後三時、請沈百英氏、於該校講演小學教科書編輯問題、對取材文字、挿圖、批評等項、講演甚詳、

復旦　復旦大學文摘社同人、於前日午後四時假圖書館召集茶話會、首由吳副校長報告開會宗旨、繼由孫寒冰主任報告過去一切情形、末由諸同學提出意見、商討一切改進事宜、又該校體育組與軍訓組合辦之靑年訓練營、內分騎術、射箭、擊劍、野營、拳術、游泳等組、每組十人、設組長一人、即日開始報名訓練、

大夏　大夏大學師生聯合組織之大夏劇社、編訂劇本、練習排演、第一齣劇本名稱爲「博士」、聞主要角色李宣男、王琢玖、謝瑞如、盧璞卿、王麟琴五君云、

東吳　蘇州東吳大學、於本月二十二三四三日內、將舉行第三屆科學展覽會、並敦請我國科學界權威吳承洛（全國度量衡局局長）及伍獻文（中大生物系主任）諸先生演講、同時於二十三日舉行我國唯一之淡水生物研究所（附設該校內）成立典禮、並聞該校於本月二十四日下午、舉行體育館及女生宿舍落成禮、有盛大之遊藝會、以資慶祝云、

震旦　震旦大學院長才爾孟前因患喘疾回法療養、在其故鄉那耳曼底省逗留三月、健康業經恢復、現已轉抵巴黎、擬在該地捐募欵項、考察教育、并採辦儀器、約月餘竣事、即行返華、

光華　光華大學體育部、定今日午前七時半舉行長途自行車比賽、聞參與者有二三十人云、又該校四年級畢業班、特組織丁丑級會、並擬出一畢業紀念刊物、當推定徐裕昆、馮子華爲編輯部之負責人、

上海美專　上海美專優秀學生陳歷淵·王廷璋·黃聰等數十人、發起組織演講會、現已籌備成立、業於前日下午七時在該校大禮堂舉行成立大會、計到校長劉海粟、指導鄢克昌·劉葵中·來賓鄢克定等六十餘人、由陳歷淵主席、主席報告開會宗旨、次鄢劉二氏訓話、來賓鄢克定等演說、直至十時始散、聞該會除已約定專家演講外、並舉行會員演講會、每週輪流演講、

東南醫學院　本市東南醫學院、四年級學生四十餘人、由敎授領導參觀本市五洲九福新亞各大藥廠各大醫院、及衛生試驗所、對于製藥程序、醫院行政、試驗技術考察頗詳、並聞於今暑擬東渡考察日本醫藥狀況云、

商船學校　航業月刊特自五月號起闢一學生園地欄、專供商船學校員生投稿、第一期爲春假實習旅行專號、即日起開始收稿、

中學新聞

省立上中　省立上中日前下午三時舉行學生會會操及童子軍會察·商務書館經理王雲五氏與華僑富商數人來校參觀、又大夏大學及暨南大學亦有大批學生到該校參觀、

上海幼師　德國大教育家福祿培爾、於一八三七年創設幼稚園於白蘭慶堡、迄今適屆百年、玆悉本市膠州路櫥街路上海幼稚師範、爲鼓勵各界研究幼稚教育興趣起見、定下月二十三日在校舉行大規模紀念會、現正着手籌備、推定江鴻起·陳伯吹·許茗芳等爲籌備員、

大夏中學　大夏中學自昨日起施行全校體格檢查、又該校勞動服務、規定高中學生建築校園、修理學校道路、初中學生興築童子軍營地、均於前日下午起實行云云、

南洋模範　南洋模範中學商科學生三十人、由敎員施師華率領、昨日至棋盤街商務印書館門市部實習、

民立中學　本市民立中學秋始高中二年級乙組、近由英文教師領導、每週舉行英語說話練習、已舉行者有演說、通譯等、其他如辯論、臨時演說等將於以後舉行、

大公職校　大公職業學校、玆擬舉行春遊作品展覽會、內容分遊記及照片二種、又該校排球隊、因民立女中之約、於十六日下午三時由訓育主任李其剛率領、一行十五人、前往作一度排球友誼賽、結果以四比二勝利、

澄衷中學　虹口澄衷中學體育部爲使同學體育普及化起見、特發起「八十公尺求進賽」、昨日早操時舉行第五次比賽、

道中女中　愛文義路道中女子中小學校、於日昨舉行國語演說決賽、結果中學部第一名陳國珍、第二名壽瑞卿、第三名崔麗君、小學部第一名袁麗英、第二名吳月華、第三名陶寶珍、又聞該校定於下星期日（二十五）舉行春季運動會、

五洲 一三一牙膏

齒白唇紅，是美的必具條件，吾人進食，尤賴齒牙咀嚼，是以擦牙劑之良否，影響健美問題殊巨。

一三一牙膏 係藥師監製，質料高貴，確具潔齒白牙，殺菌防蛀，除口臭，愈虫牙等藥劑功效，食後擦用，口腔淸快，齒頰生香，凡用過者咸愛不忍釋。

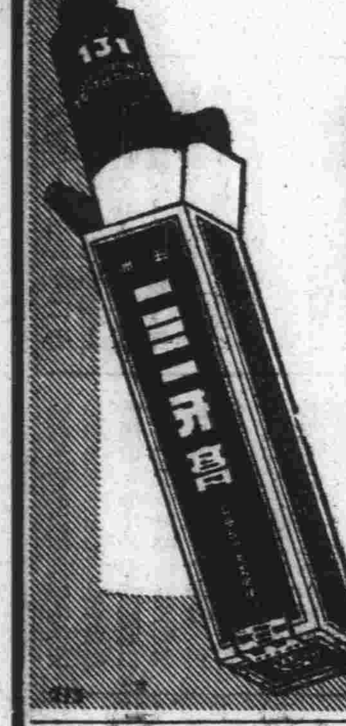

五洲藥房有限公司出品

根除血毒

九一四內服新藥

斬草不除根　春風吹又生

血毒不淨者縱無瘡瘍斑疹等表在症候而潛往血毒往往深侵神經內臟各部逢春令而暴發不可收拾惟有連連投服九一四內服新藥方爲根除血毒之萬全方策

外症萬應

九一四外用藥膏

此膏不獨爲花柳瘡毒之特效聖藥一切癬疥濕爛各種創傷火傷凍瘡俱有止血止痛生肌長肉之神效

上海中法大藥房發行

德國最有聲譽泰來汽燈

捲土重來之聲明

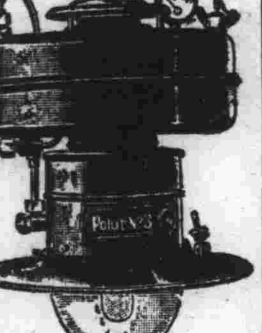

逕啓者前德國坡勒廠製造泰來汽燈在中國行銷各地歷史悠久後因美金提高成本昂貴以致間斷多時然在此間斷期中顧客與敝行頻函詢問足證其物質精美無可諱言玆敝行仍不斷努力已同廠方安議於各項工作餘隙中擠雜汽燈物品務使成本減低備助敝行犧牲而精酵顧客熱忱然非大批製造存貨無多在中國境內僅委又日新汽燈行獨家經理如蒙賜顧請逕向該經理處直接購辦庶不致悞

德商泰來洋行謹啓

總經理又日新汽燈行上海五馬路正豐街

每日畫刊　二一〇五期

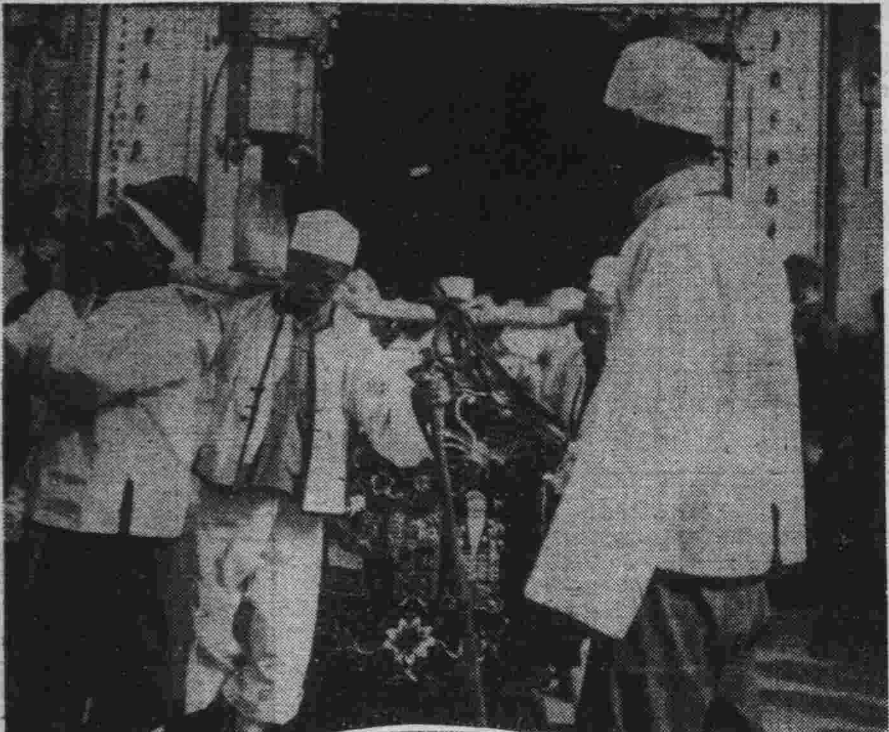
(1)蔣錫侯出殯寫眞(1)出柩時情形　仲祺攝

(1)(2)蔣委員長夫婦在桃坑山墓地候葬兄靈櫬下葬

(1)馮玉祥(右)在溪口留影

(1)林主席(×)在桂林遊覽山水　廣西社

(1)林主席(右)由桂過湘時與何鍵(左)遊岳麓山　湖南社

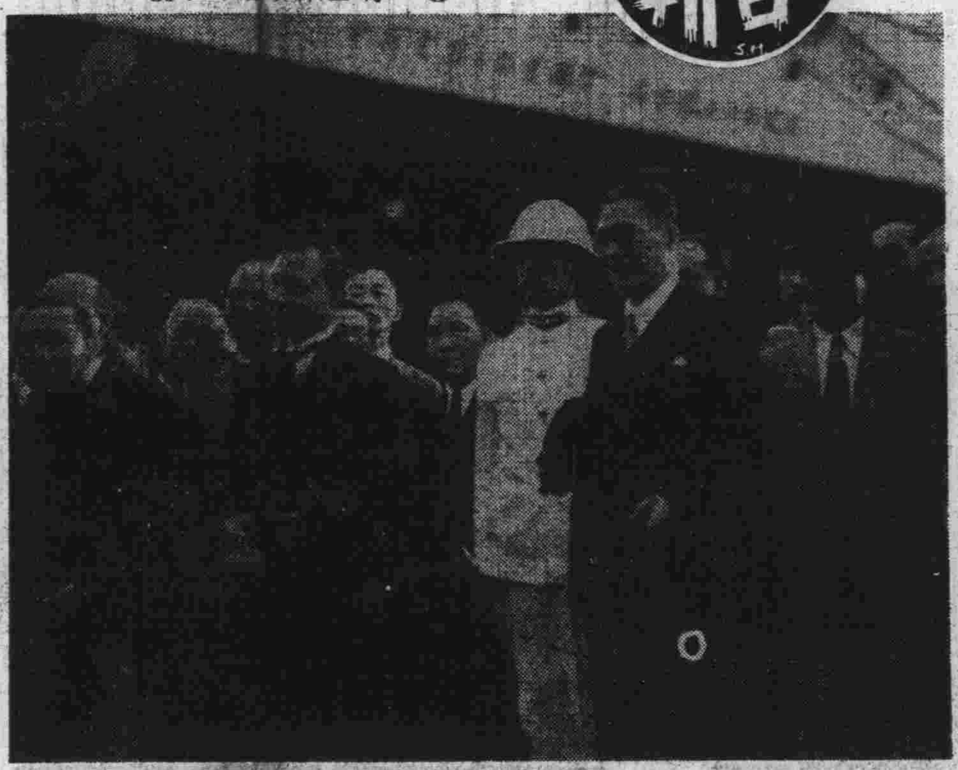
(1)吳鐵城(〇)抵港與歡迎者在輪埠留影　江裕昌

(1)吳鐵城(〇)抵廣州與余漢謀(×)等步出車站　劍豪

大公園地

嚼河豚

山樵

旬前在本園地讀了一篇徐永泊君的河豚故事，眞有些使我垂涎欲滴。此次趁春假之便，回到我的故鄉——江陰——放肆大嚼了幾次河豚。其味之美，其肉之肥，豈筆墨所能形容於萬一？

河豚又謂之鮠，小其口而大其腹，沒有鱗，背爲蒼褐色，有斑紋；腹爲白色，漲大時如皮球。其毒在膽與卵子中，普通市上所售者大抵已去其卵子，蓋卵子之煮法與河豚又異。我們購買河豚時必擇其新鮮者爲宜。

河豚與刀魚是我們江陰春天特產，所謂「江鮮」者。是刀魚的味道在鮮，河豚的好處在鮮而肥，且嫩。刀魚的腮部有一種叫做三角刺的，倘若食時不愼，鯁在喉間，也要發生很大的危險，但是因爲它沒有毒，所以江南一帶食之者頗衆。至於河豚，大抵認爲有毒，所以只有我們江陰人敢食；就是在江陰，還只有沿江二十里以內者敢食。俗話說「江陰人拚死吃河豚」，其實我們江陰人吃河豚是毫無畏懼之心的，泰然食之，怡然自樂。我有位上江朋友甚至認爲我們江陰人的生理構造與衆不同，這才是笑話哩。

煮河豚時須將腦與卵子取出，剩下它的皮，蓋在鍋中水面上，不使有細孔或小洞露出。據我私心推測，大概以其難於煮熟之故；或者煮時深恐外界空氣入內而起化學變化。至於蒸煮時間則頗久，起碼要兩三小時；煮沸須三數次，然後食之，其肉乃嫩而肥。非江陰人食河豚而死者，大概以其蒸煮時間太短或煮沸次數不足所致。在我們江陰所以不出毛病的緣故，因爲人人認識河豚，知道河豚的蒸煮與他魚不同，就是我們家內蒸煮河豚，亦必延請專家——能燒河豚的廚手。

記得兩三年前，江蘇省商會開會於江陰，江陰商會例以河豚饗之，諸代表咸舉箸不敢試，後來江陰商會代表担保無虞，並先吃數口，各代表始稍嘗之；但食後則又稱道不已，咸謂爲生平第一次好口福。余有戚某，數年前來江陰，余亦以河豚宴之，彼躊躇不敢試，余先嚼，彼仍不敢試；余無奈，一氣啖下半碗，彼始稍稍食之。自後每於淸明前後，必來信讚揚「河豚味美」，並以不能再嚼爲憾云。

湘江之濱

瀟聲

我終日在狹小陰暗的屋裏工作着，就像老虎被囚禁在鐵籠裏一樣，牠隔絕了牠的任意馳騁的山林，看不到星月的皎潔，更感受不到太陽光的溫煦。

今天是這個春天以來的最好的一個天氣了。爲了迫切的要呼吸到淸新的空氣和日光浴，所以我和我的兩個同事就一塊兒溜到湘江的岸上去。在途中我們買了兩包橘子提着。因爲恐怕時間的不允許，我們只打算在江邊上散散步，看看苦力們在碼頭上起運貨物。可是到了江邊，看到了地上生長着的一片一片的綠草，遠山的蒼翠和江水的茫茫，却引起了我們的無限的遊興，於是就僱了一隻小舟，划着雙槳，徐徐前進。置身在這浩盪的江心，看着綿綿起伏的浪潮，身心爲之一暢，因而想到「縱一葦之所如，凌萬頃之茫然」的句子。看着這煙波渺渺，水天相連的大自然，我們只有讚嘆和欣慰。小舟快攏岸的時候，我們都貪婪的看着對岸一帶的碧綠的草地，靑葱的樹林和建築在花木當中的一棟一棟的洋房，牠們是那樣的幽靜，只有小鳥穿着園林在飛翔。是什麼人的住所呢？闊商？大政客？外方人？我們一面欣賞着，一面這樣猜想。而牆頭上的桃花是那樣的盛開，還有婆娑的柳枝，如此景物又使我憶起了「鶯啼柳暗無人語，惟有牆花滿樹紅」來。小舟剛剛靠岸，我們就跳上去，揀了一條小道，向着有樹林的地方走。約莫五分鐘，在我們的面前，出乎意外的發現出了一條橫躺着的江水，對岸的遠處就是嶽麓山，而我們所要到的目的地，也正爲這江水所阻隔；使我們敗興不少。於是我們只有「另闢新境」，在江岸的東邊，找到了一條幽徑，就沿着牠走去，想不到在我們的對面也緩緩的走來了兩個一男一女的××人，這引起了我們的注意，也使得我們的心情頓時改變了。因而更注意着這幽徑一帶的圍牆裏的景物：有着繁盛的花木，洋樓，洋樓頂上高標着一面××旗，在悠然的飄盪着，啊，這是在顯示着什麼意義呢？

我們走得有些累了，預備找一個地方坐下歇息，而且吃我們帶來的橘子，於是洋房大門口整潔的一級一級的石階立刻就被我們發現了，我們終於坐在這石階上，面對着江水和靑山。可是，這時我心裏在有着一種預感：「哼，別看是在我們的領土上，人們會來趕我們走開呢！」同時我在想：「這樣美好的地方，我們却不能來享受。看啊，在這湘江的碼頭，有着我們的無數的勞苦大衆，爲了兩頓吃不飽的飯，在替吸血鬼們——就是住在這洋房裏的那一伙——搬運着他們用輪船運來的大批洋貨，又裝運着他們預備運走大量的原料……這沿江一帶低矮，狹小而骯髒的像馬厩，像狗窠一樣的茅棚，就是他們的住所，可是他們才正是這大好河山的主人翁呢！然而他們却是被侮辱與損害的奴隸啊！」

無數悲憤的事情，湧到心頭，我一面剝食着橘子，一面沉默的用我充滿了毒餘的眼睛在說着無限的詛咒的言語。這時，偶然一失手，一個橘子滾到石階下去，一直又滾到了江邊的沙灘上，我跟着就跑夫追，可是一羣瘦弱的野孩子，也如飛似的向着這個橘子趕來，結果，我只有停住脚步讓他們搶走。同時，我的心裏夾雜着慚愧，悲憫和同情的情緒。眞的，這樣美味的金色的菓子，窮苦的孩子是吃不到口的。在這樣場合之下，我的兩個遊伴也只有沉默着。

在我們身後的沉重的大門，忽然啞然的打開了，幾乎碰到我們身上，接着就聽到一聲低而重濁的聲音把我們的耳鼓猛烈的震盪着，但那只是極簡單的兩個字：「走開！」而「走開」這兩個字，却是出自我們同胞的——外方人的聽差的嘴裏，跟着就大搖大擺的走出幾個着西服的鬼子，嘴裏還咕咕咕咕的說了幾句我們聽不懂的話，打從我們的身邊過去了。大門就砰然的關上，我們也就憤恨着離開了這地方。在歸來的舟中，我們在對着這大好的河山，大談着他們怎樣殘殺我們的同胞，怎樣奪去了我們的四省，而目前更加緊的侵略着華北。「這樣不可戴天的仇恨，我們是永遠的記得的」。我們這樣說着，我們滿腔的熱血在沸騰了。滾滾流着的江水，也在嗚嗚嗚的飲泣着，暢心中的不平。碼頭上的苦力們，茅棚裏的奴隸們，在向着這面悠然飄揚着的旗子，投付着憤恨的眼綫，揮舞着他們的鐵拳。

一九三七，兒童節。

雪鴻小記

古南生

人生到處知何似？應似飛鴻踏雪泥；泥上偶然留爪印，鴻飛那復計東西。

——蘇東坡雪鴻詩

人生的聚散，眞好似水上的浮萍般，絲毫不能自主，於是也只好隨緣罷了。

「別時容易見時難」，是的，汽笛一聲，蒼波一棹，或馬上一鞭，便已「載將人去」，這不是很容易的嗎？但是想到「不知來歲牡丹時，再相逢何處？」便不勝其淒惻了！「指靑靑楊柳，又是輕攀折，」到這時無怪要借杯酒，殷勤惜別呵。

故鄉雖好，魚米太貴，既無一技半長的我，又不能力作耕田，爲着生活的鞭策，只好從故鄉的懷抱中流浪出來，復從這個角落裡流浪到那個角落裏，這原是無可奈何的事。

我記得：是一個月明之夜，我同着××拖着瘦長的影子，在南昌的中正橋上踱來踱去，心中各含着說不出的情緒。因爲我們是最好的一對朋友，而却同時奉到了調遣的命令呵。踱步好久，才站在橋的中間沈重地話別一番；說到「此別不知何日會」，彼此都不禁有點黯然。別離的滋味是一杯苦酒，我正深深地嘗到了的。

在月影下，我們終於分別了。

現在，我已在這古饒州靜聽江上的琵琶聲了，想××也已在××入夢了吧？在這深夜。

讀蘇東坡雪鴻詩，感到有點飄飄然。

大湖晴波

——潮陽八景之一——

[illegible]

「大湖」這個地方，是在潮陽東南二十五里，第三區屬「湖邊鄉」的附近。它的位置，雖然瀕海，却能自匯成湖。昌黎韓文公之所謂「祀神於海上」者，就是到這兒來對「湖岑」(神名)磕響頭的。

據說湖中有潭，水深無際。潭裏又有伏龍一條。所以，也就被稱爲「龍潭」。所那龍的法力倒很高强，時能興雲作雨。

記得在我小的時候，有一次適逢天久亢旱。縣知事便下令禁屠七天，合邑人民，誠心齋戒。然後這位知事老爺，就親自攜好了香案，前往「龍潭」請水。說也奇怪！在知事禱雨歸來之時，天色陡變，竟然大雨滂沱。時至今日，一般上了年紀的人，還有像白頭宮人，閒話玄宗似的，在講這椿故事給孩子們聽呢。

但這可勿管！我們只得掉轉筆頭，來記「大湖晴波」怎麼也配稱爲潮陽八景的一個。原來「大湖」的潭邊有石一塊，大如車蓋，而形狀却又很似看山先生所用的「羅經盤」。每逢天氣晴和，海不揚波的當兒，遠遠望去，可以瞧見圍石上面，恍惚實有六十甲子的字樣。只是不可逼視，逼視則沒有了。或在水色空之際，俯窺潭底，又隱隱若有宮闕然。

它既具着這樣種種奇特的現象，自然可以作算個很好的勝景了。

新語林(一五)

胡柴

七百圓四三折

友人自東京來函，謂此番某記者囘到日，有華僑某君寄贈一聯，文云「此身本不值錢，幸喜換到七百圓，要非賤賣」；「彼邦究未上當，算來祇合四三折，落得沾光。」此聯爲關係方面各個算賬，說出彼此心理，作者可謂不憚煩矣。虔誠國中人閱之，當有知己之感。

雪菴叢墨　再談太監(二八)

(十四)太監不准私藏兵器

明代太監有「內軍」之制，即將太監編成一種宮廷內兵也。熙朝紀政載：「明京營有提督，坐營，監槍諸內監。」又約史載：「……又刃所御妃嬪數人，少頃易靴持三眼槍集內豎五百騎，皆持斧出東華門，守兵疑爲內變，射阻之，帝不得出，而天亦曙，乃返入御前殿，鳴鐘集百官。……」所謂提督即內兵提督太監，坐營，即內派坐營太監，監槍即監操太監，其內豎五百騎即內兵耳。至清代禁太監干政典兵，立都虞司，設內府三旗兵以代替內兵，然內府三旗兵僅能守護宮門及崗哨於宮牆外，若掖廷內院，則此輩不能擅入，因有「技勇學」之設也。技勇學爲清宮太監習武術之所，俗稱之爲「技勇太監」。習武術不能無兵器，而兵器衆多則又恐此輩滋異謀，乃立技勇限制條例，即技勇學設監理大臣一人，以都虞司値年總管大臣兼之；管理章京二人，以三旗護軍統領兼之。首總管太監一人，以暢春園總管太監兼之。首領太監六人，刀槍教習四人，火槍教習四人，拳棍教習二人，弓弩教習四人，皆以三旗護軍之精武術者充之。學習太監四十人，技勇太監八十人，學址在壽山，(今萬壽山)。學技未成之太監曰「技勇學生」，俗曰「學習太監」，技已成者曰「技勇太監」，俗曰「內把式」，又曰「內護院」。蓋技勇太監之設，彷彿民間之護院鏢師耳。

以上所述乃清初至嘉慶中葉制度，是時清廷雖無「內兵」之設，而太監携帶兵器則不禁止。嘉慶十八年林淸之役，因太監閹進喜謀爲內應，淸仁宗始知太監携有軍器，非內廷福，乃將技勇學內之學習太監減爲二十名，其承差宮內及各園之八十名技勇太監減爲四十名，以爲額數既減，則軍器自然減少。殊不知太監之私藏軍器者，不只限於技勇太監。各太監每人皆有若干兵器，私自號曰「隨身寶」，且此項兵器數額，漫無統計，皆自淸初積藏而來者。仁宗減技勇太監額數後，每對諸皇子盛言其事，時皇子(道光帝)以親王攝大金吾篆(步軍統領)，乃密奏太監私藏軍器火藥之實況，並請以迅雷不及掩耳之手段抄沒之，帝笑爲多慮，以爲閹進喜案後，閹豎已破胆矣。

及仁宗崩，道光即位，在二十七個月服期內躬身秘查諸閹軍器火藥之儲藏地點，至道光四年始畢事，列表繪圖，詳如指掌，而諸閹並無一人知者。道光四年八月十五日，帝后皆駐圓明園，帝於宴間以秘旨及圖表授內府總管，貪夜入城，會同旗護軍統領，侍衛處，一面閱敬事房總管太監宣旨，令交出軍器火藥，一面按圖搜尋，結果搜出之數，頗足驚人。玆按惇恪親王綿愷(仁宗第三子，宣宗弟)奏摺所載者節錄之如下：

湘西苗民仍不穩定
何鍵出巡詳細考察
印就告民衆書勗勉

【長沙航信】湘西苗民暴動、自去歲年底以來、時張時弛、目前尚未得一根本解決方法、發難者雖爲吳恒良・楊明元・龍子雍・龍運熙等十餘人、然牽連所及、聲勢甚大、湘西有屯七縣、屯倉十餘、如龍潭・彌諾・掃把・鉛廠・光岩・鴨堡・吉峒等倉、均已焚燬、所存者僅茶洞花垣二倉而已、計損失屯穀、約二萬餘石、自苗民暴動迄今、遭殺斃者、有自治人員三人、屯務處守備三人、屯務軍官一人、宣撫員二人、民衆數十人、苗變形成燎原後、省府乃一面責成駐湘西之第二十八軍及苗防屯務處長余範傳嚴密鎭壓、一面研討有屯七縣之改屯升科問題、擬從永綏縣着手試辦、惟是改屯升科、須事先辦理土地測量、七縣測繪事宜、非短期所能辦竣、故實現尚須時日、而苗疆因根本問題、未得解決、兵力所及、暫告平靜、以言將來、則殷憂尙多、湘主席何鍵、以此種問題、未容忽視、爰定明日京滇週覽團由長沙經常德赴晃縣之便、一面歡送各團員、一面出巡湘西、對苗民暴動背景、將加以詳細考察、以爲解決苗亂之張本、事前特印製告湘西民衆書云、「湘西土地肥腴、物產饒足、礦藏豐富、山林藪澤、利甲全省、益以俗尙純樸、民敦節義、誠能地盡其利、人盡其力、發展交通、灌輸文化、提倡教育、改良生產、戒除賭博、禁絕烟毒、去擁槍自雄之風、努力國民經濟建設、各縣地方、必能日趨繁榮、家給人足、同享福利、至若漢苗同屬中華民族、尤應互相親愛、毋分畛域、本主席玆當巡視斯土、特綴簡言、用作面告、凡我民衆、願共勉旃」云、（十五日）

福州籌設自來水
第一期工程業已開始
預計明年底即可完成

【福州通信】福州人口將及四十萬人、需要自來水甚切、惟因限於財力、致未實行架設、本屆省府成立後、對於工程經費、地線查勘、水量估計、人口計算、均經長久時間研究、並先行敦請中外工程師來閩勘察、認爲在極經濟範圍內、即可舉辦、關於工程經費不採取官商合辦及向市民抽捐辦法、由省府發行自來水公債九十萬元、向中央信託局暫時押借六十萬元現欵、關於興建工程、分爲三部進行、一爲機器及水管、一爲洋灰工程及水池等、一爲辦公室試驗室及宿舍等、上項三部工程、前經招商投標結果、以日本三菱商事株式會社與預算較爲接近、願意以五十九萬九千七百元價格、承建水池洋灰一部份、此外辦公室・試驗室・宿舍・工場及管理費等、尙需二十萬元左右、關於水量供給人口、經各專家參酌情形與統計結果、以爲全市四十萬人中、祇有十五萬人需用自來水、因福州市除南台及倉前山外、城內居民、每家幾各有井一口、至少須在五六年後、市民文明程度提高、方肯點用、故目前僅計劃第一期工程、水量即以十五萬人爲標準、又因南台及倉前山人口較密、需要水量較大、第一期水源架設地點、乃擇定龍潭角、廠址則設於附近倉前山麟齡路、現已於十四日舉行開工典禮、至下月由日本技師設計開造其配置水塔及清水池等、須、將來爲便利省會救火事業計、於水管網經所相當距離之處、均安置管閘及救火龍頭、計劃共置一百三十七個、所有全部工程、明年底即可完成、至將來（五六年後）第二期工程水源、擬建在洪山橋、以便供給城區市民之用、（十五日）

吳江文獻展覽
觀衆十分擁擠

【吳江通信】本縣縣立圖書館、爲發揚國粹起見、經數月之籌備、徵得本縣名貴文獻三百餘件、特於十六日起舉行全縣文獻展覽會五天、分列書畫・金石・史料・圖像・圖籍等五部、凡各私人所藏、搜羅殆盡、古色古香、蔚爲大觀、所有陳列各件、均前吳中文獻展覽會時未經爲參加者、尤覺珍貴、是故開幕日轟動一時、前往參觀者擁擠不堪、展覽文獻中最爲名貴者、計有周恭肅公耕牛圖、周恭肅象笏、陳稚仲刊陰隙文印、五同圖、孫大元帥（文）親筆手論等件、均爲希世珍品、平時不易多覩、（十六日）

蚌開革伕頭
路方態度強硬

【蚌埠通信】本埠車站因開革裝卸伕頭、引起伕役極大糾紛、十五日津浦路管理局局長楊承訓、特派警察署長張輔邦代表來埠、負責處理一切、該路黨路工三方面亦分派專員來埠調處、俾事件不致擴大、十六日經路局特別黨部、總工會理事會調解結果、代表全體裝卸伕向路局要求（一）將開革伕頭復工、否則就開革工頭中予以改組、保留若干、（二）每月工人收入、交工會保管、平均分派、（三）毆打電訓教官伕頭寄千里、交由站方轉解浦口法辦、比由張署長用電話報告路局請示、旋接訓示、以革除此輩伕頭、爲整頓路政、減輕商人負擔、決照前令辦理云、（十六日）

宜興電話
又生波折
用戶紛紛報拆

【宜興通信】本縣電話、徵加月費自三元至六元後、僵持一月半之電話糾紛、本已完全解決、距料十五日晚、突有用戶四十餘家、聯名向交換所申請報拆、退用電話、着其所持理由、爲不堪月費負担、縣長蕭達濤聆悉、已着商會轉告各用戶、勿作此項舉動、緣本縣電話用戶、共只八十餘戶、今忽半數報拆、恐非地方之福、至各用戶能否接受、刻下殊不可知、因按交換所章則、用戶均可隨時報拆云、（十六日）

揚州繁榮市面
興築小西路
月底正式開工

【揚州通訊】本縣爲繁榮市面起見、決興築小西路、南接揚六公路、北通淮子橋與揚清公路啣接、自廳方核定建築費後、即由建局標得沈達記營造廠承建、所有路面・橋梁・涵洞・溝渠・窨井、及拆砌南北兩城門、共需欵六萬元、路綫早已勘定、經過舊城、南北新關兩城門、南名新南門、北名新北門、兩門外之跨河橋、南名南新橋、北名北新橋、據建局負責人談、沿綫障

蘇省立民敎館
組織規程修正

【鎭江通信】江蘇省立民衆敎育館組織規程、業經前日社敎機關主管人員會議加以修正、玆將其修正後之內容錄後、全省劃爲若干民衆敎育區、每區設省民敎館一所、定名爲省立某地民敎館、負實驗研究民衆敎育實施方法、及輔導本區民衆敎育之全責、設館長一人、主持館務、設民敎輔導員一人至二人、負責視察輔導區內各縣民敎館內設四組、（一）總務組、庶務、會計、文書等屬之、（二）敎育組、民衆學校、補習學校、電化敎育、展覽、講演、衛生、體育、社會活動等屬之、（三）生計組、職業指導、職業介紹、農業改良、農業推廣、組織合作社等屬之、（四）研究組、調察、輔導、集會、研究、通訊、討論、編輯、出版、調査、統計等屬之、各組設主任一人、另設幹事若干人、必要事得設助理幹事、於各鄉村設立施敎分區、區設主任一人、幹事若干人、並得舉辦民敎服務人員訓練班、農民生活學校、或與其他機關聯合舉辦民敎事業等、（十六日）

各地簡訊

揚州 浚河築路

【揚州訊】本縣昭關鄉鄉民趙蔭昌、華寶之等、徵得該鄉鄉長李少卿同意、自動征工疏浚趙家莊小橋河及下浚河河道、現已告第工竣、兩河共長一百六十八丈、挖土八百九十二方、趙等以兩河征工、進行順利、現又會同保甲民夫興築廬莊至昭關壩人行路一道、定名昭廬路、長計七十丈、面寬六尺、底寬丈二、厚二尺一寸半、計土一百二十六方、十六日業已開工、（十七日）

衛生會議

【揚州訊】本縣縣政府、十五日上午九時召集各機關長官、在縣府舉行衛生會議、其重要決議如下、（一）除原有清道伕三十名外、五至九五個月內增設清道伕一百名、（二）改良厠所由衛生實驗區召集各厠所主人開會商酌辦理、（三）垃圾傾倒地點、衛生實驗區會同警察區討論指定適當地點、（四）清道伕經費預計約三四千元、住戶與商舖按月担負一角至三角、寒戶赤貧免收、（十五日）

嘉善 拍賣住宅

【嘉善訊】嘉善縣政府、查明經徵多數虧欵未繳、曾將奚晉卿等拘獲解送地院、歷次審訊、以侵占罪判處徒刑六月、虧空之六千餘元、責令歸償、已發封縣下塘街住宅備抵、在逃經徵張金聲、迄未弋獲、雖發封美華號貨物、但所値些微、將定期拍賣歸償、（十七日）

宿遷 募欵鑿井

【宿遷訊】本縣城區十餘萬居民、日常飲料、大部分仰給西門外淤黃河積水、近年雨量減少、積水涸盡、乃由城區各鎭長征工掘塘生水、惟月來亦漸感不足、且此項土塘生水涸濁異常、最易傳染疾病、是飲料問題、爲目前本縣最重要之事件、駐防四十四旅代旅長吳鵬舉、有鑒於此、發起鑿井三口、計算經費需欵五百餘元、由各機關代表向各住戶勸募、已於十三日開始辦理、一俟籌齊後即興工開鑿、（十三日）

如皋 審查敎材

【如皋訊】第六師範區鄉土敎材暨敎學成績展覽會、不日舉行、區屬各縣業已紛紛向各校徵集鄉土敎材、本縣敎局現已徵得五百七十餘件、擬邀如師校長黃新運、附小校長陳猛孫等、先行開會審査、（十四日）

吳江 防疫訓練

【吳江訊】蘇省府以本省地勢卑溼、瘧疾易於傳染、而人民不知注重衛生、缺乏預防知識、玆爲改進鄉鎭衛生造就防瘧人員起見、特訂定防疫人員訓練暫行辦法、於各縣完全小學及三級以上初級小學、各抽調敎員一人爲基本防疫人員、分批講習受訓、期爲三星期、旅膳費由各縣政府就地方欵內支給、並定五月一日開學、本縣敎育局奉令後、業已造報名冊、聽候抽調、（十六日）

寶應 擴充女監

【寶應訊】本縣監所協進會、以女監人數衆多、不敷居住、特於十二日下午、舉行會議、擬從事擴充、以重衛生、所有經費、將在籌建縣立醫院演劇餘資項下撥支一百數十元、以作修理添建之用、（十三日）

鹽城 查驗烟民

【鹽城訊】本邑縣政府、爲厲行禁政肅清烟毒犯起見、以各區鄉鎭烟民、往往有戒後復吸、及無照私吸情事、特定期分別派員赴各區査驗、縣府現派禁烟科科員馬鴻甕、偕戒烟所醫師、於十五日往第十一區各鄕鎭實地査驗、約三日後返城、（十四日）

合肥 醫會改選

【合肥訊】本邑醫師公會十四日下午、開會討論各要點、（一）關於衛生及防疫常識、儘量著論、登報發表、指導社會（二）布種牛痘及防疫、經費呈請衛生署示遵、（三）凡省縣公私立學校聘請校醫、應由登記領證之醫師担任、函請各校採納、議畢通過、隨改選鄭信堅、劉夢九、楊近仁、沙頌堯、蔡希武爲執委、魏星五、魏維寀、魏慕華爲監委、（十五日）

泰縣 辦識字班

【泰縣訊】敎育局頃通令各區私塾管委會辦事處主任、暨各輔導敎師、令轉飭全縣已登記之各私塾、限趨令於四月份內、一律開辦識字班、向所在地各鄉鎭公所、請求抽調不識字民衆、入班受課、並規定每一導師所輔境內、私塾識字班至少須有十所以上、所需識字課本、由各區管委會開具數目、到局領取、（十三日）

紹興 六路通車

【紹興訊】縣政府爲促進交通建設、先後築就江浦、縣前、北大、各路、現柯岩路、平岔路、士基已完成、青五路亦已於本月十五日築竣路面、柯岩平岔等路面、在本月底前可期舖竣、青五路之東雙橋改平坡底工程、亦可於月底完工、喧騰已久之本縣六路通車典禮、將於五月初舉行、並悉縣府將上列六路築成後、下年度將繼續興建、務使紹興城鄉與鄉村間之交通、四通八達、現已計劃建築者計有城內至南池區一段、（全長約十公里）、黃壇至楊浦一段、及城內通至香爐峯一段云、（十七日）

溧陽 命案糾紛

【溧陽訊】縣屬一區燕山鄉下方村鄉民王小牛、收買雞鴨爲生、本月十四日在五區烈山鄉紅猪界突被人毆斃、屍棄荒野、經該管保甲長發覺、當即報告齊鄉長、請城報案、同時死者生父王富生、亦帶同村人聞訊趕至、鑒於乃子慘死、風聞兇手爲鄰村六區南美鄉大界裏村人、乃盛怒前去、在該村陳文和、張廣長、張廣林、汪元嗣、汪長華、佘德法等四家打得落花流水、並將張等六人、用繩綁綑、帶至五區丁山橋、寄麗胸公所內、南美鄉鄉長方水金、亦偕受傷婦女來城、擬報縣呈驗、事件眞相、現尚難確定、（十六日）

無錫 救火演習

【無錫訊】本邑救火聯合會、以五月二十日爲省令規定之救火演習日期、現在爲期已近、自應先事準備、決定於本週內召集各段救火會負責人到會談話、籌商一切、並飭各段遵照歷屆成案、認眞辦理、縣長隴體要、因奉省令、救火演習時、將親臨檢閱、評定成績、酌予獎懲、（十七日）

溫嶺 縣長報告

【台州訊】台屬溫嶺新任縣長趙詠八、於十二日在黨政聯合紀念週會、發表縣政方針、探錄如下、（一）股匪雖告肅清、殘匪仍亦緝辦、嚴肅軍紀、能盡職守、方可以衛地方、（二）組織與訓練民衆、地方自治計劃、均須竭力推進、（三）財政人員、須奉公廉潔、如有發生各種弊端、當嚴加重辦、（四）未完成之縣道、及各種建設事宜、自當繼續努力、以建造新溫嶺、（五）敎育力謀普及、酌量調設小學、（十三日）

巡官判刑

【台州訊】台屬溫嶺北鄉澤國鎭、警察派出所巡官洪斌、經人向第七區行政專員公署控告包庇詐財濱職等情、公署發交縣政府移送地方法院檢察處偵查、認爲犯罪證據不足、予以不起訴處分、旋被該鎭商民李淸甫、提起再議之訴、發回續行偵查、起訴刑庭、業於十二日判處徒刑六個月、緩刑三年、（十三日）

海州 師範參觀

【海州訊】省立東海師範本年度師範三年級、于十二日起敎廳派秘書黃子詰來海監試會考、十五日上午完畢、外埠參觀將於十六日由該校出發、經京滬杭錫等地參觀各著名小學、由師一導師沈子駿率領、學生共二十八九人（十四日）

宜興 小輪遇匪

【宜興訊】行駛本縣武進間之利濟夜班、十四日下午四時、由宜駛往武進、行經本縣與武進交界處五洞橋地方、突來匪徒兩人、喝令停船、同時另有四匪架乘小舟靠近夜快、有三匪各持短鎗、躍上夜快、肆意搜索、結果被刧貨物現鈔共四百餘元、夜快當夜折返邑屬和橋鎭、于十五日晨報告該局分所、並于十五日晚返縣向警局報告緝兇、（十六日）

南通 檢驗汽車

【南通訊】蘇省公路管理處、派姚達如來通檢驗汽車、因較原定日期提前（原定五月一日至十日）、各車行未及修理竣事、致檢驗結果、不合格者二十五輛、准復驗者十三輛、達吾通原有汽車四分之一、車主以生計攸關、乃於十五日下午五時許、手執旗幟信香、整隊赴建設局向姚委員請願、提出下列四項要求、（一）請求復驗或准於限期內設法換車、（二）請姚委員捐除成見、（三）准小汽車行暫時存在、（四）保留舊車牌照、未獲具體解決辦法、直至夜間十一時許、始由專署胡秘書洪縣長縣黨部吳秘書等愷切勸散、問題留待處長來通解決、沈處長據報前情、當晚搭輪來通、於今（十六）晨九時到達、車夫又集合請願、情形至爲緊張、沈處長當與葛專員陳特派員、磋商解決辦法、結果允於下月五日前再行派員來通復驗、至失業車夫准設法安置、旋由汽車公會芮武兩幹事、勸導散去、（十六日）

上饒 施政方針

【上饒訊】上饒縣府以二十六年度行將開始、所有興革事宜、亟應縝密計劃、俾資進行、特擬定施政方針如下、（一）健全保甲組織、發揮自治精神、（二）籌定保學基金、普及義務敎育、（三）推廣合作組織、增加農村生產、（四）充實自衛力量、肅淸地方殘匪、此外並擬訂施政方針內分民政、財政、建設、保安四項、尤以建設最爲重要、計（一）擴充經建委會事業、（二）提倡婦女手工業、（三）辦理水利工程、（四）建設區中心醫院、（五）完成上饒公園、（六）組織合作金庫、（七）推廣合作事業、（八）整理並空曠區保電話網、（九）擴大植樹造林、（十）擴充苗圃、（十一）建築縣城火車站至新市場、（十二）修築火車站至太子廟公路、（十三）修築西大街馬路、（十四）修理縣道橋樑並路面、（十五日）

點滴

乘客淹斃 【高郵】行駛郵邵（伯）間爲人載貨船戶黃扣子、十四日午後六時許、載乘客男三女二、由郵開邵、行至高郵湖中、突遇颶風、刹時覆船、賣之父子及五乘客均葬身魚腹、

招考學警 【明光】本縣招考學警三十名、訓練畢業後、卽分發各區警應用、投考簡章已由縣府佈告周知、

修築堤圩 【泰縣】本縣張公堤與同豐圩、歲必春修一次、以利秋後水防、玆屆春隙、縣府特令十五日起動工修築、連日該兩處民董首領、業將人伕邀齊、準備赴工、

院長對調 【嘉善】嘉善地方法院院長金文詩、奉令與吳興地院院長余景新對調、雙方業於十六日前往視事、

新任縣長 【高郵】新任縣長陳桂淸、業已將海門任內移交辦妥、返江陰原籍、料理私事、準本月二十日到郵、大日接事、前任曾伯權各科科長等、均已辭職南下、

槍決赤匪 【歙縣】本縣前設法捕獲匪徒僞中心區委書記汪德印、（三十三歲歙縣殯斎人）、伏誅爲匪不諱、當經依法判處死刑、於本月十四日下午三時、在西門外刑場執行槍決、

軍需虧欵 【松江】松保安十二大隊部軍需朱偉杰、陸續挪用公欵一千七百餘元、近奉令大隊長奉令他調、朱知辦理交代、無以彌補、於十五日潛逃他去、縣府方面已向保人追究、

更動警員 【揚州】本縣警察局消防隊長潘如崗、自棄任警訓所隊長后、無暇兼顧消防隊務、遺缺張局長十六日調瓜洲警察所巡官顧藩充任、顧之遺缺、則調督察員戴慶接充、

協商繭稅 【揚州】江蘇省所得稅辦事處、擬辦試辦營利所得稅、特派無錫區辦事員高炳泰來縣協商、

警告行車 【常熟】錫滬汽車公司、因近時外來車輛在公路疾駛、肇禍頻、傷害行人、頃特發出警告、嗣後外來各車、在該公司路線行駛、務須減低速率、望見行人、更須早鳴警號、經過車站、尤宜緩行、

烟莖治螟 【常熟】全國稻麥改良所、因近年江南各縣螟患蔓延、經試用烟莖治螟、頗有成效、頃特運送烟莖三十担來常、交縣府分發各鄉試用、藉以預防、

痧疫流行 【揚州】近日天時乍寒乍熱、本縣城廂一帶、發現痧疫、尤以嬰孩傳染最烈、城內東河下一帶、兩日內已死嬰孩十六名、

虎標萬金油

何種藥有萬金油銷路大
何種藥有萬金油藥力靈
何種藥有萬金油牌子老
何種藥有萬金油聲譽隆

春寒傷風、請將此油、採服兼施、立可見效、已無延醫、煎藥之煩、更免藥石、誤投之患

虎標永安堂滬行
上海寧波路五九一至五九五號
各藥房各烟兌雜貨店均有出售

今者健康之達安尼一胎五女皆食桂格麥片

澤及達安尼一胎五女之專門醫學忠告。實爲金錢所難買到。蓋爲伊等選食麥穀。對於凡爲母者極其重要。其故則因得此絕妙之啟示，則世之爲母者亦能以桂格麥片飼其子女也。

桂格麥片，極富於乙種維他命—此乃天然補身之維他命。足以促進消化，補腦開胃。老幼食之，受益良多。

日進佳美之桂格麥片。足令發育方盛之兒童增加體重體高。對於成人則能供給驚人之食物性精力。老幼食之，莫不健康強壯。大添精力，並足抗禦神經不甯，便秘結。食慾萎退。

君宜按照監護達安尼一胎五女專家之忠告。請日以桂格麥片給與閤府人士食之。烹調簡便，二分半鐘即可煮熟。

(15)

QUAKER OATS 桂格麥片 富含天然滋補之維他命 足以促進消化補腦開胃

經濟界

標紗微漲標花續疲
現紗隨升 現花市寂 外棉均落 三品亦疲

標紗 昨日標紗市況、漲跌靡定、結果微堅、晨開之際、外棉跌風轉厲、人心恍惚、於是大昌成・廣豐・大昶・合興及一般多頭、先後出籠、故頭盤市價、近遠月一致跌六角至一元一角、二盤上市、因紗銷漸有開展、人心轉好、吉豐・同興・裕大・華懋等逐盤均有吸進、於是各月均有好轉、一致堅挺八角至一元一角、三盤買勢益大・裕大・華懋及某公司買進踴躍、故開價再漲一角至一元二角、午收買氣漸定、且因散多出籠、各月忽見回落、約跌五角至一元一角、上午結果、各月較前收除本月漲六角五分、遠月均跌四角、後市開盤、近遠各月時漲時跌、初開散多略有回出、近二月續疲一角至一元一角、迨至六月因紗銷尙暢、青島紗亦頗堅銷、於是買氣稍旺、長豐・吉豐・及日商等購進、價乃回長二三角、二盤開出、四五月亦帶好二角七角、惟六七月以多頭了結、及福康合興賣出、轉疲一致跌落四角、三盤市氣又帶萎疲、四五月小二角六角、迨六七兩月則又回好一角五角、晚收一盤、市氣承上盤之好轉、各月遂一致高翔、升起三角至九角、綜計全日結果、近遠各月、一致較前收續漲二角至六角、場上由裕大・同興・華懋・吉豐各買二千一百包至四千九百包、由福康・合興・廣豐・大昌成各賣二千一百五十包至五千另五十包、計賣方三十六家、以合興一萬四千包為多、買方二十三家、以振大二萬五千八百包為多、存帳數共七十三萬二千六百包、

現紗 紗銷尙暢、計由內地天津・雲南・漢口・江西・蕪湖・福建・汕頭・廣州等幫、購去現紗一千六百五十包、此外前晚亦有三千六百包、市價紗漲五角至三元、線漲五角至一元、

標花 標花市況、因紗市悅惚、外棉大跌、致人心益虛、續無起色、晨開散空頗見活躍、同時大昶・永大・益昶及某大戶等有巨量拋售、於是各月不支、一致疲落三四角不等、二盤開出、散空忽有抵補、元一・長豐和・大昌成・明德等亦有吸收、市價乃轉上峯、小漲一角、三盤買賣不一、市價略有一角參差、迨午收一盤、又為合興・永大・大昶等之權續售出、再見疲弱、小一角半至二角半不等、上午結果、各月較前收一致跌四角至五角、下午開盤、初仍疲軟、近遠月各有五分上落、迨二盤開出、因紗銷甚健、裕大・同興・信誠・大昌成及某大戶與金融帮等均有吸進、市價乃一致趨好、上漲五分一角、三盤買氣仍濃、各月續挺五分角許、至晚收一盤、因泰昌・仁豐・福康及一部份等外商了結、市價略有參差、惟大致趨穩、全日結果、各月較前收一致跌三角至四角、場上由同興・裕大・大昌成・元一各買三千七百担至七千二百担、由福康・永大・泰昌・大昶各賣三千三百担至九千八百担、計賣方三十二家、以愼昌四萬五千担為多、買方三十三家、以豐泰三萬五千担為多、存帳數共一百三十二萬九千六百担、

現花 現花市面、因美棉跌勢加勁、雖本埠紗市堅穩、但難以起色、且日來到貨漸旺、廠需寥落、故市氣轉虛、到貨計餘姚花一百五十包、通州花七百包、廠胃僅緯通・裕豐二廠進細絨靈寶等花、共一千另六十四件、

外棉 美棉初以利物浦消息不佳而疲、後復以現貨商賣出及倒限價拋售趨跌、期現貨跌二十至三十磅音、英棉跌十九至二十五點、印棉初受補空及日商吸進而漲、後以多方出籠及利物浦消息不佳而跌、收盤尙穩、各牌跌三・七五至六・二五羅比、大阪三品二十支期紗、因美棉大跌多頭了結、各月較上日跌一元二角至三元二角、近收為二百七十四元五角、遠收為二百六十二元九角、三品花亦跌七角至一元一角、近收為七十八元六角、遠收為八十元二角、

漢口商情 棉花續疲桐油仍無市

【漢口十七日下午九時發專電】棉花銷場稍有起色、裕華・復興兩廠、寶泰・怡和・中棉、東棉均購進共成交三・二七八・四〇市担、價續跌、最高價河口產四五・八〇元、最低嘉魚產三八・五元、桐油常德價漲一・一元、漢亦高、現貨五八・五元、但未成交、

銀錢業行市

昨日金融市況、因四底逼近、各業票款進出漸繁、拆息挂牌、早午二市俱高至一角五分、實為年來之最高價、劃頭交易約二十萬元、中外商銀行收解、共二千四百餘萬元、內洋商七百九十餘萬元、華商一千五百萬元、錢業市場、早市轉帳五十萬元、早市拆票三十五萬元、午市拆票三十萬元、小總會交易約十五萬元、公單收解數四千九百四十二萬七千五百元、

輔幣市情、鍾毫小洋、收盤大七厘半、為十二角另三厘二五、行市八百三十三元三角、成交約三萬餘角、銅元收盤二百九十五千、行市三百千、成交無市、

上海銀行業聯合準備委員會挂牌、公單拆款息每千元每日一角三分、銀行承兌匯票九十日期貼現率、每千元每日一角四分、

票據交換

交換數	二一、三〇三、八二三・四一元
轉帳數	三一、八一六、三三五・一六元
代收錢業	三、四二七、七四八・三五元
代收其他	一一、三六八、一〇四・九一元
總數	五六、九一六、〇二一・〇四元

標粉晨跌結果近堅
洋麥續跌 粉銷尙暢

昨日標粉市況、晨間一度暴落、因外麥電訊、續跌甚勁、美坎各小一元六七角、利物浦亦小五辨士二五至三辨士二五、且傳因猛跌停板、關係國際政治影響、大戶競相售出之故、市場人心、大受震撼、首盤開價、四五月份、即跌進九角以內、較昨收小去三分許、遠期亦小二三分、旋因廠空乘低暢補、北方實消亦動、遠期仍有外行新多間津、內地行廠亦無多供給、價乃逐步回漲、近期廠客兩活、收市反見俏利、惟遠月受外麥影響、市價終難振拔、全日結果、各月較前收市價、除四五兩月漲七厘半至一分二厘半外、餘均小七厘半至一分七厘半、成交數共五十八萬四千包、

華商紗廠聯合會年會報告書（三）
民國二十六年四月

棉貨對外貿易數量出超

棉貨居海關進口之前列、已有年矣、最初棉紗進口最多、至民九達七六、二三二、七五二海關兩之最高峯、迨國內紡廠漸興、產紗增加、因此棉紗歲減而棉布歲增、至民十五棉布進口達一八〇、四九九、三三五六關兩之頂點、此時紡廠愈增、不特產紗日豐、即織布亦已發軔、益以經濟漸衰、銷費低落、至十六年棉紗已告出超、棉布進口繼亦迅減、而紡織原料之棉花則又代紗布而起、至二十年達一七九、〇八二、二四六關兩之最高數、二十年棉花棉紗棉布進口總值計三〇〇・一六〇・一二四七關兩・占進口總值五分之一之鉅、二十年以降、國內經濟愈劣、棉產趨增、進口花紗布皆減、關冊中棉貨地位激降、至二十三四兩年、棉布入超已不及十萬担、惟以棉花輸入尙多、棉貨總值仍為入超、二十五年棉產豐稔、入超棉花降至三萬担、即棉布輸入價值雖高於輸出、數量則已由有關冊以來之入超記錄而變為出超、（因進口棉布皆精製品、價貴、出口布多粗製品、價廉、）請列近年花紗布入超或出超之數值如下、以見我國棉貨對外貿易趨勢之如何、（海關報告價值數量屢有變更、茲一律改算為國幣元及公擔、下表價值單位千元、數量千公担）

（第四表）

	棉花 數量	棉花 價值	棉紗 數量	棉紗 價值	棉布 數量	棉布 價值
民國元年進口	一六九	九、五七九	一、三六〇	五五、三〇一	一、〇四五	一三四、三六八
出口	四八七	二六、三八二	一	五四	二七	四、三八〇
入超	出 三一八	出 一六、八〇三	入 一、三五九	入 五五、二四七	入 一、〇一八	入 一二九、九八八
民國五年進口	三四七	一三、五〇七	一、四九二	九三、三七九	九〇七	一二九、六九六
出口	五二五	二六、四九一	八	二八〇	四三	五、六七〇
入超	出 一七八	出 一二、九八四	入 一、四八四	入 九三、〇九九	入 八六四	入 一二四、〇二六
民國十年進口	一、〇一八	五五、五九四	七七九	一〇三、八七〇	八七五	二二一、三四六
出口	三五八	二五、五四九	一六	一、八二三	六一	九、一〇三
入超	入 六六〇	入 三〇、〇四五	入 七六三	入 一〇二、〇四七	入 八一四	入 二一二、二四三
民國十五年進口	一、六六〇	一四五、三三三	二七二	四三、七八八	一、一三九	二三九、七六四
出口	五三二	四五、五六八	一二六	一六、七五九	一一一	一八、六九八
入超	入 一、一二八	入 九九、七六五	入 一四六	入 二七、〇二九	入 一、〇二八	入 二二一、〇六六
民國二十年進口	二、八二四	三七七、五五七	二九	六、三四三	五四一	一六六、三二〇
出口	四八六	四一、七九〇	三七四	五三、〇四七	一一八	一八、九五五
入超	入 二、三三八	入 三三五、七六七	出 三四五	出 四六、七〇四	入 四二三	入 一四七、三六五
民國廿一年進口	二、三四六	一六六、七八三	三八	一四、八四六	三四四	一三三、〇八〇
出口	四〇一	三三、一八〇	二一〇	二九、八二五	一一五	一六、五七七
入超	入 一、九四五	入 一三三、六〇三	出 一七二	出 一四、九七九	入 二二九	入 一一六、五〇三
民國廿二年進口	一、三〇六	九八、三〇六	一七	三、九二三	二六五	[illegible]
出口	四九八	二〇、三二九	三二七	四〇、〇〇六	一三四	[illegible]
入超	入 八〇八	入 七七、九七七	出 三一〇	出 三六、〇八三	入 一三一	入 三六、六八一
民國廿三年進口	一、一〇五	九〇、二四七	一三	二、九五九	一四〇	二六、七五九
出口	二〇九	一五、二〇一	二四〇	三一、二二四	六六	八、八六七
入超	入 八九六	入 七五、〇四六	出 二二七	出 二八、二六五	入 七四	入 一七、八九二
民國廿四年進口	五四九	四〇、九一三	二	二、二一九	一三五	三〇、六〇五
出口	二一五	二一、七三二	一四六	一九、二一三	三八	三、七一〇
入超	入 三三四	入 一九、一八一	出 一四四	出 一六、九九四	入 九七	入 二六、八九五
民國廿五年進口	四〇七	三六、一四七	六	一、六三九	六一	三一、〇六九
出口	三六八	二八、一九八	八〇	一二、三九八	六九	八、九五〇
入超	入 三九	入 七、九四九	出 七四	出 一〇、七五九	出 八	入 二二、一一九

生絲 橫濱紐約續跌 英莊昨有納胃

昨日海外電訊、橫濱現貨八七五圓、小一〇圓、期貨四月份八六三圓、小一二圓、九月份八四〇圓、小一八圓、紐約交易所五月份一・九〇五美元、小四分、七月份一・九一五美元、小二分半、九月份一・九一五美元、小三分半、現貨上海絲七八分勻度一・七九美元、日絲八三分勻度二・〇一三美元、七五分勻度一・九三美元、各小三分、里昂A字一・〇〇五法郎、R字九・七五法郎、倫敦A字八先令三便士、B字七先令九便士、均持原價、本埠絲市、因日美續跌、以致日美洋莊寂靜無交、二五字來價僅七四〇元、相差三十元之巨、故目下絲市尙在擯持中、昨日僅倫敦去路、成交六担、

人造絲 本埠交易仍暢 義貨缺價趨堅

昨日人絲市況、本埠字號納胃仍健、又向義日商洋行開進各貨約共三百箱、實銷戶及各客幫成交平帶、一百二十號二號斯尼亞棧單市價貨缺乏、遠期貨已拋至十二月份、被各行盤價已有高于市價者、現二號斯尼亞一百二十號有光棧單行盤為一百六十五元、與市價相同、昨一百二十號天橋牌現貨四百六十七元、橫單一百七十二元、

標金 跌風未息 收盤較昨小八角

昨標金市況、跌風仍未稍息、竟已破入一千一百五十元大關內、人心疲莫能興、因逢週六例祇上午半日營業、最高價一千一百五十元〇四角、最低價四十九元八角、同業交易尙盛、結果再跌八角、照標準金價撤四角、計多撤四角、自早間金市六月份開盤即經生元永售出、開低三角、計一千一百五十元〇四角、義豐永・萬豐・大德成等往返購進、惟生元永・洪昌永・福興永等賣意更濃、價益不支、頓見退入五十元內、猝降見四十九元八角低價、幾因義豐永補進股切、限價買戶活動、當即趨平、殆收市四十九元九角、當日開收盤較小半元、

外滙美鬆英日俱緊 交易甚旺 外銀均跌

昨外匯市況、稍有變化、美金趨鬆、英日俱緊、交易極形旺達、銀行套掉英美匯兌頗踴躍、交通及沙遜洋行出英進美、與麥加利・花旗・有利對掉、上海東方供售英金、匯豐・金城稍有納量、對做殊盛、海外銀價均跌、滙兌英升六厘三、美竟猛漲一分二八七五、英純金小半辨士、中央掛牌關金未更、標準小四角、平衡稅低七五、計徵百分之八・七五、餘平、匯豐掛牌、各匯未更、內盤市況、

英金 早開銀行售出、現貨與四五月均一先令二辨士五六二五、六月五三一二五、七月二辨士半、進價照加又〇三一二五、交通出花旗、麥加利四月五六二五、花旗又入東方五月五六二五、至五三一二五、匯豐入五月五三一二五、上海出麥加利、花旗六月上月期五三一二五、沙遜出麥加利四月五六二五、又出有利、麥加利七月二辨士半、市況帶軟、午收平、比前日、近平遠緊〇一五六二五、半日交易十數萬鎊、業中少出、

美金 早開銀行售出、現貨與四五月均二十九元八一二五、六月七五、七月六八七五、進價照加〇六二五、匯豐入洋行五月九元八一二五、交通入花旗・麥加利四月八四三七五、華商出金城四月八七五、為最鬆、後麥加利出四月八四三七五、又興有利出七月九元六四・四三一二五、均沙遜買進、午收平、比前日長〇三一二五、半日交易二十餘萬元、業中亦稍售出、英美匯兌交通進花旗四月價四元九角一分八七五、又進麥加利四月四元九角一分九三七五、麥加利出七月四元九角一分、又興有利出四月四元九角一分九三七五、均由沙遜洋行掉進、日匯後緊朝鮮出四月價一百〇四元、又出五月上半月〇三元七五、仍由洋行扒進價數一二五、

棉布市氣白貨續佳 夏令貨色去勢轉淡

昨日棉布市氣、白貨續佳、色貨平平、蓋東貨細布現銷尙暢、天津幫與本街染廠、繼續吸進各擋細布細斜約六七百包、川幫亦續辦現貨細布一百數十包、致現貨更形缺俏、升漲每疋二分半左右、當令夏貨、受天寒影響、去勢轉淡、色布色斜各路續有進胃、以淺色標準藍布最為暢銷、其他灰光斜、津漢幫需要亦殷、本廠貨供不敷求、蘇綸申新兩廠一百二十碼光斜坯布、價步升騰、現售開每疋國幣二十一元七角半、

茶市 蕭山新茶到滬 向銷洋莊為主

紹興蕭山綠茶、向銷洋莊為主、出產較其他各地為先、茶身葉汁、均見優良、久為洋莊貨許、但歷年出產、僅八九百担左右、近受天時和暖之影響、該地茶樹、發育更速、故前日山內、首先開秤、結果貨主以滬上棧主、均有爭先採辦趨勢、故特放山價、滬上復興茶棧及華茶公司、各搶先辦進十餘担、價開每担一百念元、較去年暴漲三十餘元、如此價格、可謂空前、該貨業已到滬、開製、製就後、直接打包出口、

南北貨

◇桃肉、前因漢市報漲、市氣一度回緊、終以客胃呆滯無化、人心虛軟、故買價緊而復鬆、如高椿潼關肉現仍回至二十六元—二十七元、鹽實肉二十五元、商雒貨二十三元—二十四元、

◇新榨菜、據川客函訊、本屆產量、可望豐收、涪陵菜已有少數付運在途、約於旬日後即可抵申、辦本約三十元、至洛蹟菜登場較遲、須於下月中旬方有運銷、價則在三十二元—三十三元、

債市漲後已趨回跌 多頭出籠 各月均小

昨日內債市況、因多方乘高出籠、市價反動回跌、良以債市自前日創新高價後、市場人心、本仍堅強、大多期待丙種能有合七五折市價、但在市價方面觀之、連日漲峯甚健、價已過高、如此未免過暴、於是一般多頭、乃乘機先後出籠、市價因亦微見反動、一致轉跌、惟觀漲後小回、要亦題中應有之事、至目前多空陣容、已成勢均力敵、不若以前之供不敷求、惟套利去路、仍甚活動、據調查所得、場內外共有二千三百餘萬之多、如是以觀、則債市一時尙難有跌落之趨向、昨市四盤經過、晨開戊・丁過程較為平宕、迨丙種登場、散戶忽起了結、金融業及紗布幫亦有若干輸出、胃由五號・二十五號・四十五號等代理拋售、於是丙種以下、轉呈反動、跌落三四角不等、次盤各方進出頗為一致、三十四號・四十七號抵補頗湧、二十號・十號出籠頗仍、故市價前列堅强、後列九六等則趨疲落、後市狀況、因多方了結及實貨輸出甚巨、尤以三號・五號・七十一號等經手賣出最多、雖四十五號略有需求、但終以供求不平、市價一致瀉落、再小一二角至三四角不等、收盤初仍疲乏、丙種遠期以次、則略見好轉、小漲一二角不等、綜計全日結果、各債較前收一致回跌二三角至七八角間、成交數共一千二百十八萬五千元、

白鐵皮 東貨暢銷

東白鐵皮、昨日市銷甚見活潑、江浙內河及長江各埠客戶、均有添辦、而本街洋鐵號同津亦多、同業做出、以北蘇州路之白鐵五金號為大宗、市盤開沽、六尺每張一元二角六七分、七尺一元四角六七分、躉批底盤可望鬆動、因賣方心思已不及過去緊張前途市氣、或雖穩定、

糖市

合組公司五羊糖本週銷額、中砂白少有問津、惟粗砂白一項、市銷尙稱暢佳、共計售出五千八百四十一袋、計順德廠粗砂一千七百五十袋、市新廠粗砂二千五百〇一袋、東莞廠粗砂一千五百九十袋、公會劃盤昨日週六市氣尤淡、二十四號荷蘭粗砂白現貨叫盤如前、轉口提單仍七元二角、價未變動、交易寥寥、東白現貨平定、轉口較疲、上檔四號七元六角、中檔八號七元三角五分、下檔九號七元一角五分、受手缺乏、國產糖、日來進口頗少、走化亦屬滯淡、市價平穩、昨日號盤開出黃崗青一百餘包、價十三元八角、半南青二百餘包、價十三元五角、高北海片青九十餘包、價十一元四角、六行攤進、

金市 四月十七日

◎標金 金業交易所（單位元）

六月期上午開盤	一一五〇・四
上午最高	一一五〇・四
上午最低	一一四九・八
上午收盤	一一四九・九
四月份上午登帳	一一四九・〇
五月份上午帳登	一一四九・〇
六月登份上午帳	一一五〇・〇
上午補水	一一四九・〇

◎銀樓首飾金 大同行

兌出每兩	一百二十元
收進每兩	一百十四元

外滙

中央銀行掛牌

掛牌	市價
關金	二・二八二九元
關金合英金	一先令六・四五辨士
關金合美	七五・九三七五
英純金每盎司	一四二先令五辨士
上海標準金	一一五〇元五
平衡稅百分之	八・七五

上午十時公布 （以英金一先令二便士計算）

匯豐銀行掛牌（本日電匯賣價折合如下）

英電匯	一先令二便士五
美電匯	二九美元
法電匯	六四〇法郎
德電匯	七二馬克五
日電匯	一〇二元
新電匯	五三元
印電匯	比三元
呂電匯	五八・五元
日電匯	一〇二・四六二五
港電匯	九七・港元

商品

紗花

◎棉紗 ▼標紗

月期	前市	後市
四月開盤	二四七・〇	二四七・五
二盤	二四七・九	二四八・二
三盤	二四九・一	二四七・六
收盤	二四八・六	二四八・五
四月收盤較前	漲	・五〇
五月開盤	二四五・九	二四七・〇
二盤	二四七・〇	二四七・二
三盤	二四八・二	二四七・〇
收盤	二四七・一	二四七・九
五月收盤較前	漲	・九〇
六月開盤	二四五・一	二四六・二
二盤	二四六・一	二四五・八
三盤	二四六・七	二四五・九
收盤	二四五・九	二四六・五
六月收盤較前	漲	・六〇
七月開盤	二四四・七	二四五・一
二盤	二四四・五	二四四・七
三盤	二四五・六	二四五・二
收盤	二四四・九	二四五・五
七月收盤較前	漲	・二〇

▼現紗

支別	牌名	市價	較前漲跌
二十支	金雞	二七〇・〇〇	漲一・五〇
又	雙鹿	二五七・〇〇	又二・〇〇
又	雙馬	二六五・五〇	又二・五〇
又	大發	二七三・〇〇	又五・〇〇
又	金城	二六四・〇〇	又・五〇
又	牧羊	二五五・〇〇	又二・〇〇
又	紅三羊	二六五・〇〇	又一・〇〇

◎棉花 ▼標花

月期	前市	後市
四月開盤	四四・〇〇	四四・九〇
二盤	四四・一〇	四五・〇〇
三盤	四五・二〇	四五・〇五
收盤	四四・九五	四五・一〇
四月收盤較前	跌	・三〇
五月開盤	四五・四五	四五・三〇
二盤	四五・三五	四五・三五
三盤	四五・三五	四五・四〇
收盤	四五・三五	四五・四五
五月收盤較前	跌	・四〇
六月開盤	四六・一〇	四五・九五
二盤	四六・二〇	四六・〇〇
三盤	四六・一〇	四六・〇五
收盤	四五・九五	四六・〇五
六月收盤較前	跌	・三五
七月開盤	四六・四五	四六・三五

▼現花

名稱	市價	廠名	件數
漢細絨	五三・〇〇	緯通	二六件
靈寶花	六九・五〇	裕豐	一八二件
又	六二・〇〇	又	七六六件

▼大戶進出

標紗		標花	
吉豐進	四・九〇〇包	元一進	七・二〇〇担
華懋進	三・〇〇〇包	裕大進	四・七〇〇担
同興進	二・六五〇包	大昌成進	五・五〇〇担
裕大進	二・一〇〇包	同興進	三・七〇〇担
大昌成出	五・〇五〇包	大昶出	九・八〇〇担
廣豐出	四・一〇〇包	永大出	六・一〇〇担
合興出	三・四五〇包	泰昌出	五・八〇〇担
福康出	二・一五〇包	福康出	三・三〇〇担

◎三品紗花 ▼三品棉紗

	上午	下午
四月開盤	二七三・一	
收盤	二七四・五	
四月收盤較前	跌一・二〇	
五月開盤	二六八・五	
收盤	二六九・六	
五月收盤較前	跌二・七〇	
六月開盤	二六七・五	
收盤	二六七・六	
六月收盤較前	跌三・〇〇	
七月開盤	二六六・〇	

▼三品棉花

	上午	下午
四月開盤	七八・三五	
收盤	七八・六〇	
四月收盤較前	跌一・一〇	
五月開盤	七九・〇〇	
收盤	七九・三〇	
五月收盤較前	跌一・一〇	
六月開盤	八〇・二〇	
收盤	八〇・八〇	
六月收盤較前	跌・六〇	
七月開盤	八〇・九〇	
收盤	八一・三五	
七月收盤較前	跌・七〇	
八月開盤	八〇・九五	
收盤	八一・三五	
八月收盤較前	跌・八〇	
九月開盤	八〇・九〇	

▼紐約棉市 ▼孟買棉市 ▼利物浦棉市（美棉）

	價	漲跌
現貨	七・四七	跌・二三
四月期	七・三三	又・二〇
五月期	七・二六	又・二〇
三月期	七・一七	又・二一

絲茶

◎生絲

牌號	價份	担元
豐泰	六・三	九五〇・〇
（以上怡和進）		
又	一〇・二一	八三〇・〇
又	一一・二二	八〇〇・〇
（以上達昌進）		

糧食

◎麪粉 ▼標粉 ◎小麥 ▼標麥 ▼標準新小麥 ◎雜糧 ◎油豆 ▼標準豆油 ▼大連油豆 ▼標準車黃豆 ▼標準光邊豆餅 ▼現麥

▼現麥

名稱	市價	較前漲跌
瑞澤	六・二八	跌〇二
明光	六・三八	跌〇二
駐馬店	六・三七	跌〇一
六合	六・三一	跌〇三
管店	六・三五	跌〇三
蚌埠	六・三五	跌〇三
廣水	六・二五	跌〇三
通州	六・二六	跌〇三
天台	六・二六	跌〇三

▼芝加哥麥市 ▼坎拿大麥市 ▼利物浦麥市 ◎米市 ▼滬北米市 ▼滬南米市 ▼秋石米市 ◎魚市 魚鮮

文藝

第三百二十五期

一 本刊每星期三五及星期日出版
二 本刊通訊處：上海法租界愛多亞路一八一號大公報文藝編輯部
三 本刊除特約稿件外歡迎各方來稿登載後並致薄酬
四 來稿如欲退還須附下貼足郵票之信封

繡繡

模影零篇 四

林徽因

因爲時局，我的家暫時移居到××。對樓張家的洋房子樓下住着繡繡。那年繡繡十一歲，我十三。起先我們互相感覺到使彼此不自然，見面時便都先後紅起臉來，準備彼此迴避。但是每次總又同時彼此對望着，理會到對方有一種吸引力，使自己不容易立刻實行逃脫的舉動。於是在一個下午，我們便有意距離彼此不遠底同立在張家樓前，看許多人用舊衣舊鞋熱鬧底換碗。

還是繡繡聰明，害羞的由人叢中擠過去，指出一對美麗的小磁碗給我看，用秘密親暱的小聲音告訴我她想到家裏去要一雙舊鞋來換。我興奮的望着她回家的背影，心裏漾起一團愉悅的期待。不到一會子工夫，我便又佩服又喜悅的參觀到繡繡同換碗的販子一段交易的喜劇，變成繡繡的好朋友。

那張小小圖畫今天還頂溫柔的掛在我的胸口。這些年了，我仍能見到繡繡的兩條髮辮繫着大紅絨繩，睜着亮亮的眼，抿緊着嘴，邊走邊跳的過來，一隻背在後面的手裏提着一雙舊鞋。挑賣磁器的販子口裏啣着旱烟，像一個高大的黑影，籠罩在那兩簇美麗得同雲一般各色磁器的担子上面！一些好奇的人都伸過頭來看。「這麼一點點小孩子的鞋，誰要？」販子堅硬的口氣由旱烟管的斜角裏呼出來。

「這是一雙皮鞋，還新着呢！」繡繡撫愛底望着她手裏舊皮鞋。那雙鞋無疑底曾經一度給過繡繡許多可驕傲的體面。鞋面有兩道鞋扣。換碗的販子終於被繡繡說服，取下口裏旱烟扣在灰布腰帶上，把鞋子接到手中夫端詳。繡繡知道這機會不應該失落，也就很快的將兩隻渴慕了許多時候的小花碗捧到她手裏。但是鷹爪似的販子的一隻手早又伸了過來，將繡繡手裏夢一般美滿的兩隻小碗仍然收了回去。繡繡沒有話說，仰着緋紅的臉，眼睛潮潤着失望的光。

我聽見後面有了許多嘲笑的聲音，感到繡繡孤立的形勢和她週圍一些侮辱的壓迫，不覺起了一種不平。「你不能欺侮她小！」我聽到自己的聲音威風的在販子的脇下響，「能換就快換，不能換，就把皮鞋還給她！」販子沒有理我，也不去理繡繡，忙碌底同別人交易，小皮鞋也還夾在他手裏。

「換了吧老李，換了吧，人家一個孩子，」人羣中忽有個老年好事的人發出含笑慈祥的聲音。「以老賣老」底他將擔子裏那兩隻小碗重新檢出交給繡繡同我：「哪，你們兩個孩子拿着這兩隻碗快走吧！」我驚訝的接到一隻碗，不知所措。繡繡却捱過親熱的小臉扯着我的袖子，高興的笑着示意叫我同她一塊兒擠出人堆來。那老人或不知道，他那時塞到我們手裏的不止是兩隻碗，並且是一把鮮美的友誼。

自此以後，我們的往來一天比一天親密。早上我伴繡繡到西街口小店裏買點零星東西。繡繡是有任務的，她到店裏所買的東西都是油鹽醬醋，她媽媽那一天做飯所必需的物品。當我看到她在店裏非常熟識的要她的貨物了，從容的付出或找入零碎銅元同吊票時，我總是暗暗的佩服她的能幹，羨慕她的經驗。最使我驚異的則是她媽媽所給我的印象。黃瘦的，那媽媽是個極懦弱無能的女人，因爲帶着病，她的脾氣似乎非常暴燥。種種的事她都指使着繡繡去做，却又無時無刻不咕嚕着，教訓着她的孩子。

起初我以爲繡繡沒有爹，不久我就知道原來繡繡的父親是個很闊綽的人物。他姓徐，人家叫他徐大爺，同當時許多父親一樣，他另有家眷住在別一處的。繡繡同她媽媽母女兩人早就寄住在這張家親戚樓下兩小間屋子裏，好像被忘記了的孤寡。繡繡告訴我，她曾到過她爹爹的家，那還是她那新姨娘沒有生小孩以前。她媽叫她去同爹要一點錢，繡繡說時臉紅了起來，頭低了下去，掙扎着心裏各種的羞憤和不平。我沒有敢說話，繡繡隨着也就忘掉了那不愉快的方面，抬起頭來告訴我，她爹家裏有個大洋狗非常的好，「爹爹叫他坐下，他就坐下。」還有一架洋鐘，繡繡也不能夠忘掉，鐘上面有個門，「到了鐘點，門會打開，裏面跳出一隻鳥來，幾點鐘便叫了幾次。」「那是——那是爹爹買給姨娘的，」繡繡又偷偷告訴了我。

「我還記得有一次我爹爹抱過我呢，」繡繡說，她常同我講點過去的事情。「那時候，我還頂小，很不懂事，就鬧着要下地，我想那次我爹一定很不高興的！」繡繡追悔的感到自己的不好，惋惜着曾經領略過又失落了的一點點父親的愛。「那時候，你太小了當然不懂事。」我安慰着她。「可是……那一次我到爹家裏去時，又弄得他不高興呢！」繡繡心裏爲了這檔事，大概已不止一次的追想難過着，「那天我要走的時候，」她重新說下去，「爹爹翻開抽屜問姨娘有什麼好玩藝兒給我玩，我看姨娘沒有答應，怕她不高興便說，我什麼都不要，爹聽見就很生氣把抽屜關上，說：不要就算了！」——這裏繡繡本來清脆的聲音顯然有點啞，「等我再想說話，爹已經起來把給媽的錢交給我，還說，你告訴她，有病就去醫，自己亂吃藥，明日吃死了我不管！」這次繡繡傷心的對我訴着委屈，輕輕抽噎着哭，一直坐在我們後院子門檻上玩，到天黑了才慢慢底踱回家去，背影消失在張家灰黯的樓下。

× × ×

夏天熱起來，我們常常請繡繡過來喝汽水，吃藕，吃西瓜。娘把我太短了的花布衫送給繡繡穿，她活潑的在我們家裏玩，幫着大家摘菜，做涼粉，削菓子做甜醬，聽國文先生講書，講故事。她的媽則永遠坐在自己窗口裏，搖着一把蒲扇，不時顫聲的喊「繡繡！繡繡！」底下咕嚕着一些埋怨她不回家的話，「……同她父親一樣，家裏總坐不住！」

有一天，天將黑的時候，繡繡說她肚子痛，匆匆跑回家去。到了吃夜飯時候，張家老媽到了我們廚房裏說，繡繡那孩子病得很，她媽不會請大夫，急得只坐在床前哭。我家裡人聽見了就叫老陳媽過去看繡繡，帶着一劑什麼急救散。我偷偷跟在老陳媽後面，也到繡繡屋子去看她。我看到我的小朋友臉色蒼白的在一張木床上呻吟着，屋子在那黑夜小燈光下悶熱的暑天裡，顯得更凌亂不堪。那黃病的媽媽除卻交叉着兩隻手發抖的在床邊上敲着，不時呼喚繡繡外，也不會爲孩子預備一點什麼値當的東西。大個子的蚊子咬着孩子的腿同手臂，大粒子汗由孩子額角沁出流到頭髮旁邊。老陳媽慌張前後的轉，拍着繡繡的背，又問徐大媽媽——繡繡的媽——要開水，要藥鍋煎藥。我偷個機會輕輕溜到繡繡床邊叫她，繡繡聽到聲音還勉強的睜開眼睛看看我作了一個微笑，吃力的低聲說「蚊香……在屋角……勞駕你給點一根……」她顯然習慣於母親的無用。

「人還清楚！」老陳媽放心去熬藥。這邊徐大媽媽咕嚕着，「告訴你過人家的汽水少喝——菓子也不好，我們沒有那命吃那個……偏不聽話，這可招了禍！……你完了，小寃家我的老命也就不要了……」繡繡在呻吟中間顯然還在哭嚷着。「那裏是那些，媽……，今早上……我渴，喝了許多涼水。」

家裏派人把我拉回去。我記得那一夜我沒得好睡，惦記着繡繡，做着種種可怕的夢。繡繡病了差不多一個月，到如今我也不知道到底患的甚麼病，他們請過兩次不同的大夫，每次買過許多雜藥。她媽天天給她稀飯吃。正式的醫藥沒有，營養更是等於零的。

落花

孫毓棠

像在霧裏，像在殘夜的夢裏，
緩緩地，靜靜地，在半空裏墜，
凋敗的春櫻，開謝的桃花和杏花。
沒有風，也沒有一流泉聲或
鳥聲，滿林蒙罩住幽玄的靜默。
春去了，凄愴是幾千株幾萬株花；
墜着蒼白的，枯粉和衰黃的，
一片片，不知是花雨還是花淚。
花不作響，只片片在無言裏
我像一隻影，像一個飄浪的幽靈，
低頭在沉沉的落花裏走，足尖
踏着落花的綿柔；落花一瓣瓣
拂過額前，掠過眼簾，掃着我
左右的雙肩，掛上我稀薄的亂髮。
我看着落花，覺着落花，我兩眼
空空，淚珠點點向我心湖的波面上灑。
花不作響，滿林只迷濛的雪樣的
飄。我也無言，我低頭一步步
在沒有路的落花的層疊上走。
時刻是清晨，太空上輕描着幾朵
灰雲，枝頭還掛着瑩瑩的露水。
但是春天已盡了，再留不住春天，
露水含着淚也說不出言語，
春天去了，去了，春再不回來，
一切不留連，也沒有星星依戀。
露水掛在春櫻的枝頭，瑩瑩的
掛在山桃和紅杏的枝頭，
看陣陣落花爭逐着落花
在無言裏從枝頭向草上墜；
她蘇蘇的，緩緩的，像是依依？
不，依依只是我點點心湖波面上的淚。
我低頭在沉沉的落花裏走，
我也無言，我尋不出什麼語句。
我足尖踏着層疊的綿柔，落花
一瓣瓣拂過額前，掠過眼簾，掃過我
左右的雙肩；一瓣瓣是垂落着
別離的低喚？我知道，我深深的知道，
春輕輕的去了，正如春天不爲我來，
花落不留連，也正似花開本非爲我。
如今看滿眼的紛紛，我的心，我
只教淚珠墜落我心湖上的記憶；
春的光，春的笑，花開時的錦亂和細紜，
一切都化作隔宵的夢想。去了，春；
從今我也去了！我一步步輕輕的
踏過落花，穿過落花，看枝頭露水的
瑩瑩，我兩眼含着空空的淚。
花不作響，我也無言。任落花
一瓣瓣拂過額前，掠過眼簾，掃過我
左右的雙肩，掛上我稀薄的亂髮。
我回頭看滿林紛紛似雪樣的飄，
緩緩地，沉沉地似雪樣的飄。去了，春，
去了！明早南風會帶給你清新的，
薄綠的夏天；我也去了，從此這一地
落花上也將永遠消失了
我的足痕，我的淚。

因爲繡繡的病，她媽媽埋怨過我們，所以她病裏誰也不敢送吃的給她。到她病將愈的時候，我天天只送點兒童畫報一類的東西去同她玩。

病後，繡繡那靈活的臉上失掉所有的顏色，更顯得異樣溫柔，差不多超塵的潔淨，美得好像畫裏的童神一般，聲音也非常脆弱動聽，常常同我談到上帝不仁的排佈，把這麼美好敏感，能叫人愛的孩子虐待在那麼一個環境裡，明明父母雙全的孩子，却那樣零仃孤苦，使她比失却父母的孩子更凄孑無所依附。當時我自己除却給她一點童年的友誼，作個短時期的遊伴以外，毫無其他能力護助着這孩子同她的運命搏鬥。

她父親在她病裏曾到她們那裏看過她一趟，停留了一個極短的時間。但他因爲不堪忍受繡繡媽的一堆存積下的埋怨，他還發氣狠心的把她們母女反申斥了教訓了，也可以說是辱罵了一頓。悻悻的他留下一點錢就自己走掉，聲明以後再也不來看她們了。

我知道繡繡私下曾希望又希望着她爹去看她們，每次結果都是出了她孩子打算以外的不圓滿。這使她很痛苦。這一次她忍耐不住了，她大膽的埋怨起她的媽，「媽媽，都是你這樣子鬧，所以爹氣走了，趕明日他再也不來了！」其實繡繡心裏同時也在痛苦着埋怨她爹。她有一次就輕聲的告訴過我：「爹爹也太狠心了，媽媽雖然有脾氣，她實在很苦的，她是有病。你知道她生過六個孩子，只剩我一個女的，從前，她常常一個人在夜裏哭她死掉的孩子，日中老是做活計，樣子同現在很兩樣，脾氣也很好的。」但是繡繡雖然告訴過我——她的朋友——她的心緒，對她母親的同情，徐大奶奶都只聽到繡繡對她一時氣憤的埋怨，因此便藉題發揮起來，訴張着自己的委曲，向女兒哭鬧，謾罵。

那天張家有人聽得不過意了，進去干涉，這一來，更觸動了徐大奶奶的歇斯塔爾利亞的癖氣，索性氣結的坐在地上狠命的咬牙搥胸，瘋狂似的大哭。等到我也得到消息過去看她們時，繡繡已哭到眼睛紅腫，蜷伏在床上一個角裡抽搐得像個可憐的迷路的孩子。左右一些鄰居都好奇，好事的進去看她們。我聽到出來的人議論着她們事說：「徐大爺前月生個男孩子了。前幾天替孩子做滿月辦了好幾桌席，徐大奶奶本來就氣得幾天沒有吃好飯，今天大爺來，又說了她同繡繡一頓，她更恨透了，巴不得同那個新的人拚命去！湊巧繡繡還護着爹，倒怨起媽來，你想，她可不就氣瘋了，拿孩子來出氣麼？」我還聽見有人爲繡繡不平，又有人說：「這都是孽債，繡繡那孩子，前世裏該了他們什麼吧？怪可憐的，那點點年紀，整天這樣捱着。你看她這場病也會不死？這不是該他們什麼還沒有還清麼？！」

繡繡的環境一天不如一天，的確好像有孽債似的，他媽的暴燥比以前更迅速的加增，雖然她對繡繡的病不會有效的維護調攝，爲着憂慮女兒的身體那煩惱的事實却增進她的衰弱怔忡的症候，變成一個極易受刺激的婦人。爲着一點點事，她就得狂暴的罵繡繡。有幾次簡直無理的打起孩子來。樓上張家不勝其煩，常常干涉着，因之又引起許多不愉快的口角，給和平的繡繡更多不方便同爲難。

我自認已不迷信的了，但是人家說繡繡似來還孽債的話，却偏深深印在我腦子裏，讓我回味又回味着，不使我擺脫開那裏所隱示的果報輪迴之說。讀過聊齋誌異，同西遊記的小孩子的腦子裏，本來就裝着許多荒唐的幻想的，無意的迷信的話聽了進去便很自然發生了相當影響。此後不多時候我竟暗同繡繡談起觀音菩薩的神通來。兩人背着人描下柳枝觀音的像夾在書裏，又常常在後院偷向西邊虔敬的作了一些滑稽的參拜，或燒幾炷家裏的蚊香。我並且還教導繡繡暗中臨時唸「阿彌陀佛，救苦救難觀世音菩薩」告訴她那可以解脫突來的災難。病得瘦白柔馴，乖巧可人的繡繡，於是真的常常天真的雙手垂着眼，讓長長睫毛美麗底覆在臉上，合着小小手掌，虔意的喃喃向着傳說能救苦的觀音菩薩祈求一些小孩子的奢望。

「可是，小姊姊，還有耶穌呢？」有一天她突然感覺到她所信任的神明問題有點兒蹊蹺，「我們兩人都是進過教會學校的——我們所受的教育，同當時許多小孩子一樣本是矛盾的。「對了，還有耶穌！」我呆然，無法給她合理的答案。

神明本身既發生了問題，神明自有公道慈悲等說也就跟着動搖了。但是一個漂泊不得於父母的寂寞孩子顯然需要可皈依的主宰的，所以據我所知道，後來觀音同耶穌竟是同時莊嚴的在繡繡心裏受她不斷的敬禮！

這樣日子漸漸過去，天涼快下來，繡繡已經又被指使着去臨近小店裏採辦雜物，單薄的後影在早晨涼風中搖曳着，已不似初夏時活潑。看到人總是含羞的不說什麼話，除卻過來找我一同出街外，也不常到我們這邊玩了。

× × ×

突然的有一天早晨，張家樓下發出異樣緊張的聲浪，徐大奶奶在哭泣中銳聲氣憤底在罵着，訴着，喘着，與這銳聲相間而發的有沉重的發怒的男子口音。事情顯然嚴重。藉着小孩子身分，我飛奔過去找繡繡。張家樓前停着一輛講究的家車，徐大奶奶房間的門開着一線，張家樓上所有的僕人，廚役，打雜同老媽，全在過道處來回穿行，好奇的聽着熱鬧。屋內秩序比尋常還要紊亂，剛買回來的肉在荷葉上挺着，一把蔬菜萎靡的像一把草，搭在桌沿上，放出灶邊或菜市裏那種特有氣味，一堆碗箸，用過的同未用的，全在一個水盆邊放着。牆上美人牌香烟的月份牌已讓人碰得在歪斜裏懸着。最奇怪的是那屋子裡從來未有過的雪茄烟的氣霧。徐大爺坐在東邊木床上，緊緊鎖着眉，怒容滿面，口裏啣着烟，故作從容底抽着，徐大奶奶由隣居裏一個老太婆同一個小腳老媽子按在一張舊籐椅上還斷續底顫聲的哭着。

當我進門時，繡繡也正拉着樓上張太太的手進來，看見我頭低了下去，眼淚顯然湧出，就用手背去擦着已經揉得紅腫的眼皮。

徐大奶奶見到人進來就銳聲的申訴起來。她向着樓上張太太：「三奶奶，你聽聽我們大爺說的沒有理的話！……我就有這麼半條老命，也不能平白讓他們給弄死！我熬了這二十多年，現在難道就這樣子把我攆出去？人得有個天理呀！……我打十七歲來到他家，公婆面上什麼沒有受過，捱過，……」

張太太望望徐大爺，繡繡也睜着大眼睛望着她的爹，大爺先只是抽着烟嚴肅的冷酷的不作聲。後來忽然立起來，指着大繡繡的臉，憤怒的做個強硬的姿勢說：「我告訴你，不必說那許多費話，無論如何，你今天非把家裏那些地契拿出來交還我不可，……這眞是豈有此理！荒唐之至！老家裏的田產地契也歸你管了，這還成什麼話！」

夫婦兩人接着都有許多艱難的話；大奶奶怨着丈夫遺棄，剋扣她錢，不顧舊情，另有所戀，不管她同孩子兩人的生活在外同那女人浪費。大爺說他妻子，不識大體，不會做人，他沒有法子改良她他只好提另再娶能溫順着他的女人另外過活，堅不承認有何虐待大奶奶處。提到地契，兩人各據理由爭執，一個說是那一點該是她老年過活的憑藉，一個說是祖傳家產不能由她作主分配。相持到吃中飯時分，大爺的態度愈變愈強硬，大奶奶却喘成一團，由瘋狂的哭鬧，變成無可奈何的啜泣。別人已漸漸退出。

直到我被家裏人連催着回去吃飯時，繡繡始終只緘默的坐在角落裏，由無望的伴守着兩個互相仇視的父母，聽着樓上張太太的幾次清醒的公平話，尤其關於繡繡自己的地方。張太太說的要點是他們夫婦兩人應該看繡繡面上，不要過於固執。她說：「那孩子近來病得很弱，」又說：「大奶奶要留着一點點也是想到將來的事，女孩子長大起來還得出嫁，你不能不給她預備點。」她又說：「我看繡繡很聰明，下季就不進學，開春也應該讓她去補習點書。」她又向大爺提議：「我看以後大爺每月再給繡繡籌點學費，這年頭女孩不能老不上學，儘在家裡做雜務的。」

這些中間人的好話到了那生氣的兩個人耳裡，好像更變成一種刺激，大奶奶聽到時只是冷諷着：「人家有了兒子了，還顧了什麼女兒！」大爺却說：「我就給她學費，她那小氣的媽也不見得送她去讀書呀？」「是我不讓她去讀書呀？你自己不說過：女孩子不用讀那麼些書麼？」

無論如何，那兩人固執着偏見，急迫只顧發洩兩人對彼此的仇恨，誰也無心用理性來爲自己的糾紛尋個解決的途徑，更說不到顧慮到繡繡的一切。那時我對繡繡的父母兩人都恨透了，恨不得要同他們說理，把我所看到各種的情形全盤不平的傾吐出來，叫他們醒悟，乃至於使他們悔過，却始終因自己年紀太小，他們情形太嚴重，拿不起力量，懦弱的抑制下來。但是當我咬着牙毒恨他們時，我偶然回頭看到我的小朋友就坐在那裏，眼睛無可奈何的向着前面，無目的楞着，忽然使我起一種很奇怪的感覺。我悟到此刻在我看去無疑問的兩個可憎可恨的人，却是那溫柔和平繡繡的父母。我很明白即使繡繡此刻也有點恨着他們，但是蒂結在繡繡溫婉的心底的，對這兩人到底仍是那不可思議的深愛！

我在惘惘中回家去吃飯，飯後等不到大家散去，我就又溜回張家樓下。這次出我意料以外的，繡繡房前是一片肅靜。外面風刮得很大，樹葉和塵土由甬道裏捲過，我輕輕推門進去，屋裏的情形使我不禁大吃一驚，幾乎失聲喊出來！方才所有放在桌上木架上的東西，現在一起打得粉碎，扔散在地面上……大爺同大奶奶驟然已都不在那裏，屋裏既無啜泣，也沒有沉重的氣憤的申斥聲，所餘的僅剩蒼白的繡繡，抱着破碎的想望，無限的傷心，坐在老媽子身邊。雪茄烟氣息尙香鬱底籠罩在這一幅慘淡滑稽的畫景上面。

「繡繡，這是怎麼了？」

繡繡的眼眶一紅，勉強調了一下更咽的嗓子：「媽媽不給那——那地契，爹氣了就動手扔東西，後來……他們就要打起來，隔壁大媽給勸住爹就氣着走了……媽讓他們扶到樓上「三阿媽」那裏去了。」

小腳老媽開始用條帚把地上碎片收拾起來。

忽然在許多淩亂中間，我見到一些花磁器的殘體，我急急拉過繡繡兩人一同俯身去檢驗。

「繡繡！」我叫起來，「這不是你那兩隻小磁碗？也……也讓你爹砸了麼？」

繡繡淚汪汪的點點頭，沒有答應，雲似的兩簇花磁器的擔子和初夏的景緻又飄過我心頭，我捏着繡繡的手，也就默然。外面秋風搖撼着樓前的破百葉窗，兩個人看着小腳老媽子將那美麗的屍骸同其他茶壺粗碗的碎片，帶着茶葉剩菜，一起送入一個舊簸箕裏，葬在塵垢中間。

這世界上許多紛糾使我們孩子的心很迷惑——那年繡繡十一，我十三。

終於在那年的冬天，繡繡苦痛的迷惑終止在一個初落雪的清早裏。張家樓房背後那一道河水，凍着薄薄的冰，到了中午陽光隔着層層的霧慘白的射在上面，繡繡已不用再縮着脖頸，順着那條路，迎着冷風到那裏去了！無意的她却把她的迷惑留在我心裏，飄忽於張家樓前同小店中間直到了今日。

廿六，三，廿。

一個戴紅帽子的小孩

葛琴

「啊！你們看見了一個紅帽子小孩吧？紅帽子的！」

老太婆說話不關風，又說得快，囉囉嚯嚯的，人家簡直聽不清她說的什麼話。

「啊！沒有看見嗎？戴紅帽子的呀！」

老太婆心裡急了，把上半個身子，拚命的傾向前面，好像在幫着拉起她底下的兩條腿，出勁地加快了速度在路上跑着。

「啊，他戴的紅帽子呀，你們都沒有見嗎？」

老太婆的兩隻手，舉在空裡，舞得像大風中的一棵枯亂的枝條。

「誰呀？」

「一個小孩呀！」

好容易聽見有人在答應她了，老太婆便扔住了腳步，氣咻咻的擦一擦眼睛上的淚。

「唉唉，他是一個小孩呀！」

「小孩沒有名字嗎？」

「爲什麼沒有名字呢，唉唉！他是我的外孫呀！他跑了，他不知跑到那裡去了，一個剛剛六歲的孩子呀！」

老太婆挺起一個和善的大鼻子，一對枯澀的老眼，看去好像兩顆散光的星星，那麼焦燥地盯着一家黑牆門口的，一個立在石階上的中年婦女，眼淚又簌簌地落了下來。

「唔，——你的外孫！」

女人執着一根銀針在剔弄她的牙齒，嗒的一口清唾吐在石階上，跟手拔出那枝銀針，在老太婆的額角前一劃。

「那麼他娘呢？」

「唉，不要說，不要說，我要去尋他呀，我要去尋他呀！」

老太婆茫然地望望頭上的天，忽然吐一口氣說：

「唉唉，該替他拆一個字吧，不然什麼地方去尋呀？我什麼地方都尋過來了啊，這孩子，這孩子，唉！娘也活作個孽，生了孩子——」

「他娘不在這地方嗎？」

「正是這句話啵，唉，這孩子，剛才吃飯的時候，一聽見雞叫，還放下了飯碗去給我拾到一個蛋呢！會吧，他會給拐子拐去吧？」

「這倒說不定！」

那女人忽地把眼珠一轉，一下像個燈草做的人樣地，在傍晚的微風中搖了幾搖，搖得她一臉的面粉，都要漸漸地飛下來似的。

「這說不定，你不是說戴紅帽子的嗎？是的，我好像看見有這樣的一個，打這裏過去的。是的，我看那個挑籮担的外方人就靠不住，靠不住是拐子這東西！」

「這是眞的嗎？啊——啊！」

老太婆用所有的力氣舉起一隻手，好像要拉那女人似的，把兩隻眼睛直盯在那女人的臉上，一壁顫動着她嘴子邊的一些老皮肉，再也說不出一句話。

「不過是這樣的，我看那個坐在籮担裏的紅帽子——」

「你看怎樣啊？」

老太婆急燥地打斷了那個的話，那個伸出頭來，朝東面的街梢望了望，又把銀針放在膠有黑膩的頭髮上刮了幾刮，然後才慢慢的說：

「不過那個紅帽子，我看怕還不上四歲吧，不過，是你的外孫也說不定，誰看得這麼仔細呢，——過路人的事，是吧？」

「唉唉，但顧不是呵，這孩子，這孩子比沒娘的還可憐呀！唉，我要去尋他，要去尋他的啊！」

老太婆依舊用發抖的聲音，一路啞亮蟬似的叫着。叫到街上，又叫到街後河那邊的一條荒涼的沙灘上。叫不動了，老太婆也走不動了。她望着沉落下去的太陽，望着荒漠的原野，望着暗灰色而又深灰色，又慢慢地黑下來的，一個空空的天海。她悽然地坐在沙灘上的一座涼亭裏。

「啊，孩子！啊，孩子！」

黑暗很快的包圍着她，夜底黑暗緊緊地包圍着她，惟有沙灘下面的流水，在那裡不絕聲的喊着——

孩子的線索有了，說是在橋北。

「不要騙鬼吧！不要騙鬼吧！橋北？橋北一地方尋得我不要尋了啊！」

老太婆一眼睄着面前的粥碗，喝了一口，又把粥碗推到旁邊，聲音啞得像隻公鴨似的，向她的媳婦嘶嘶地叫了起來。

「啊，再不要騙我了，六歲一點的孩子呀，望東不識西，他望東也不識個西呀，再不要騙我了！」

「那個騙你呢，人家見了才說的呀，騙你有什麼好處嗎？」

媳婦的掏着一雙筷子含在口裏，饞惡地盯了老太婆一眼。

「本來有本領生出了男女，要送到這個地方來做什麼啦！還說是給我的兒子打跑的，本來不要這麼的牽絲攀藤！做人做到連親生的兒子也不要了，還要做什麼人呢？叫我呵，叫我河裏沒有水，尿缸裏還去尋死了！」

接着一聲尖刺刺的冷笑，從媳婦的鼻孔裏衝了出來，看她的樣子，還要抓個什麼來咬一口才好過似的！

「啊，不要氣死我吧！不要氣死我吧！不打他怎會跑呀？啊，我苦命的孩子呵！」

老太婆的聲音再也喊不響了，嘶呀嘶的，好像喉嚨頭塞着一大把沙似的，眼淚又簌簌地滾落下來，緣着那個和善的大鼻子，落到面前的檯邊上。一灘一灘的，好像銅錢那麼大的雨點子。

「媽媽！」

「啊！你怎麼會來？啊——這麼大的雨！」

一個下雨的傍晚，錢大的雨點，沒命地降落在老太婆家門外的大路上，沒腳背的雨水，急急地在大路上奔着流着，好像剛衝倒了壩的潤水河一樣。從那水的急流中，從那一天，錢大的雨點裏，老太婆的三女兒，忽然扶着一條涼席，水老鼠樣的跳到老太婆面前。

「啊，我的肉，這麼大的雨怎會想來呀？」

老太婆驟然望着水老鼠樣的女兒，一時不曉得叫她坐還是什麼的好。

「唉，媽媽！都是，都是——啊，叫外婆呀！」

女兒的拉着身邊的一個赤腳孩子，不好意思地只管望着那孩子，梗硬着喉嚨說：

「外婆也不曉得叫嗎？叫呀，叫呀，叫外婆呀！」

孩子可哇的一聲，像隻大青蛙似的哭了出來，死勁地吊着她的媽，跳着蹦着哭着又喊着說：

「媽媽，我不要在這裏，我不要！我不要在這裏呀！」

「不要在這裏，那麼你去死！」

女兒發狠把孩子一推，推在一個壁角裏。

「啊，不要這麼呀，他在你那裏不好嗎？」

「我有甚麼地方呀，那裏是我的嗎？連你也老老昏了！」

女兒說着這話，便也放聲哭了，可又瘋了似的朝門外跑。

「啊，你這，你這，你算在發什麼瘋呀!?」

老娘猛地追了出去，一把扭住了女兒往家裏拖。

「你定一定性呀，你跟我老娘說呀！」

「啊要我說什麼呀？我不曉得！」

女兒倔強地搖着她的頭。

「總之，唉！他不能再在我那裡，再在我那裏了。不然三條性命就都要交在他手裏！」

女兒咬緊了她的牙齒，這時眼睛裏再沒有眼淚，全是火樣的光芒朝外面燒出來。

「你曉得吧，不然我眞的發了瘋嗎？他們不要他在那裏呀，要他走，踏定腳跟要我送他走，不然他們連我也不要！你曉得吧，他們要找別的奶娘了！」

「這怎麼可以呢？」

「所以喔！好，我去了！」

「去了？這麼大的雨！」

「雨？」

女兒悽然地眨了老娘一眼，急急地走到門口，忽又回了過來，指指枱上的一卷破涼蓆說：

「這個，唉，率性也不要跟着我吧！不過你們不要把它弄壞，我只該這麼一點，我兩個孩子以外，就只該這點子蓆，別給我弄壞了！」

「啊，媽媽，我不要在這裏呀，我不要在這裏呀！」

「你這鬼！——啊，我的肉！」

女兒瘋了似的劈了那兒子一個耳光，突然又瘋了似的把他抱了起來，抱得緊緊地，瘋了似的咬着他的臉睞什麼，又瘋了似的連聲地尖聲叫着：

「我的肉！我的肉！啊，譬如你沒有這個娘吧！」

一分鐘之後，女兒那水老鼠樣的身子，已消失在門外的雨海中。

「啊，我的肉，啊，我的孩子呀！」

老太婆擦一擦眼睛上的淚水，一下瘋了似的跳了起來。

「啊，你們看見一個紅帽子小孩吧？啊，一個戴紅帽子的小孩呀！」

老太婆那上半個身子，依舊用勁地傾在前面，用勁地拖着兩條細長的腳腿，又在一些人來人去的道路上喊着跑着。可是再沒有人聽她的聲音，也再沒有人答應她。只見她像條起水的老鯉魚，那麼不停不息地翕動着那張乾乾的老癟嘴。

「啊，你們都沒有見嗎？一個戴紅帽子的小孩呀！」

一九三七，一，二四

大公報 本市增刊

中華民國二十六年四月十八日
（星期日）
（一大張）
（不另取資）

殉夫・守寡・偷漢・再嫁

樊仁

女醫張嘉世兩次服毒以身殉夫的新聞，使我聯想起一件偷漢的舊聞來。

在嘉獎貞節的廣西：一個丈夫死去了，遺給年僅廿一歲的少婦的是六畝菜園。以社會新聞的筆法說：該少婦「不甘獨宿，」另外偷了一個年青力壯的漢子，且懷了孕。事爲族長偵知，大怒之下給少婦指出了兩條路，一條是丟下家產跟那漢子走；一條是活埋。少婦知道，那漢子赤手空拳也養不活自己，她選了後者。于是家法執行，六畝菜園收歸公有。

不知別人對此作何感想，當自己讀這一段非人的記錄時，眼睛裡是洋溢着同情和憤怒的眼淚的。

這裡顯示着幾千年來「節孝坊」對于女人的重量。

假如說，男女是平等的，那麼起碼應當各有婚嫁的自由。說男人可以嫖妓，女人就應當偷漢自然是笑話；然而死了老婆男人可以重婚，死了丈夫女人就應當可以再嫁。至于她同丈夫愛情濃厚，情願寡守一生，甚至殉情，這是女人自己的自由，用不着，也沒有理由要別人來强制執行的。

然而可還有如上的事實在！

媒妁婚姻是封建制度的遺物，獎勵女人爲死鬼守節，更是封建制度壓迫女人不以女人爲獨立人格的典型的創作：節孝坊下不知道埋葬了几許女人的血淚史！

如今，封建制度是被推翻已經廿六年了，而其餘毒却仍在官面堂皇地喫女人（自然，不僅女人）！要得眞正的自由嗎？只有靠自己的奮鬥！

在國際圖書館 參觀世界各國百科全書

共計五百四十四種 是世界文化的結晶

百科全書對於我們生活的重要，這是人人都知道的事。我們日常生活中有一句俗語，對於常識豐富的人，喊他爲「百科全書」，可見百科全書的能力了。百科全書是學識的寶庫，假使有費解的名辭或難懂的事物，我們只要在百科全書裏一査就知道的。全世界只要是有文化的國家，差不多都是有百科全書的。全世界的百科全書到底有多少？他們的編制有什麼不同？這該是一個值得注意的問題吧。因此，中國國際圖書館爲了使人對於百科全書有一個比較，有一種認識，故在福開森路中國國際圖書館內特學行世界各國百科全書展覽。

關於百科全書展覽的新聞，本報已經記載過了，這兒只記參觀所得的印象。

展覽的地點是在圖書館的方形正廳，世界各國的百科全書都分別的排列着，是整齊異常的。共計有五百五十四種，有中國的，比利時的，芬蘭的，法國的，英國的，蘇聯的，日本的，意大利的，荷蘭的，看了這許多種類，許多國家的百科全書，也可以窺出人類文化的全豹了。我同去的朋友對我說：誰人有本領將這許多百科全書讀完，我贈給他一個「萬能博士」。我笑着說：容許我幾生的時間，我可讀完他，那我眞成了一個百科全書了。

展覽廳的正中，是有我國大文學家紀曉嵐的和法國哲學家狄岱麓的遺著和遺物，一邊是紀曉嵐的遺像，一邊是狄岱麓的石膏像，紀曉嵐是四庫全書的主修者，四庫全書對於我國文化的貢獻是非常偉大的；狄岱麓則是法國百科全書的編輯者，兩人同是十八世紀的人，也同是兩大百科全書的創作家，對於全世界的文化貢獻是很大的。所以，在這次百科全書展覽的時候，同時紀念這文化的巨人。

每本百科全書上，都有詳細的註釋，對於內容是有簡略的介紹的。因此，參觀的人可以對於各種百科全書有一個槪括的明瞭，除了百科全書展覽以外，還有中華彙書館學校附設的出版程序展覽，這種展覽，對於一般普通人更是有意義的。出版程序展覽的程序爲原稿的取得，以後是整稿，排版，印刷，製版，校對，打紙版，印刷，裝訂等手續，看了出版程序展覽，就知道，一本書出版的過程時如何的艱巨的。同是，還有印刷材料的展覽，如銅模，鉛字，紙料等的種類，各種鉛版，製版，都很有秩序的陳列着，對於一個出版程序不熟悉的人，看了這種展覽，是很可以淸楚的明瞭的。

中國國際圖書館主辦此次百科全書展覽的目的，第一，是介紹各國的文化給國人，第二，是與世界各國的文化機關有一交換的機會，因爲中國國際圖書館，平時對於國際文化合作是非常努力的。

雖然，中國國際圖書館的地點處得過於靜僻，然而，因爲門票只收十五個銅板，參觀的人是很多的。因爲這種展覽在上海還是初次。

靜安寺路跑馬廳畔
大光明大戲院
電話三二二二三號
今天四場開映（晨十時半樓上樓下一律六角（日）二時半五時半（夜）九時一刻
流不盡志士熱血 砍不完男兒頭顱
高占非 林少琴 許彥賢 黎鏗 朱麗葉 盧邁 張慕鳴 李英 趙諷 孫俠 方圓 全體演員一千餘人合演傑作
尙冠武
編劇 張道藩
分幕執行導演 劉吶鷗 黃天佐
導演委員 張道藩 張北海 余仲英 劉吶鷗 黃天佐
砲聲隆隆 石破天驚 機鎗砰砰 人仰馬翻
山炮一聲隆隆 大地泥土飛騰 漫天遍野烽火 鎗林彈雨陷陣 衝鋒前仆後繼
男兒忘死捨生 臂斷腸破血流 戰場一片殺聲 重見靑天白日 革命北伐功成
擁擠堪虞〇〇〇〇 請早定座〇〇〇〇

加映名貴短片
一〇一（四十八號）中國新聞
內容有蔣委員長主祭朱培德上將·孔特使赴英·首都等出國要聞·愛婦教訪問
天·主·教 萬國聖體大會
軍委會政訓處攝 標語卡通 孫總理及蔣委員長格言
中央電影攝影場空前大傑作

測字攤

老糊塗批

問事人……顧亦駿

字……「乚」

事由……用甚麼法子使我們見了汽車不怕，反而使牠翻身或躲避。

老糊塗批：亦駿先生，我老糊塗老眼昏花，對於你這個寶貝字竟不認識，感謝你的好意，將音音出來，還將意義解釋出來，免得我老糊塗翻査字典，那豈不是阿彌陀佛三上香。否則，我老糊塗簡直要拆散測字攤。你怕做汽車鬼，你簡直是在「杞人憂天」。問我有什麼方法使汽車見了行人躲避，你是忽視了汽車在馬路上行駛的功用。你不看見前日一條新聞麼？說一個窮人，窮沒辦法，自願將父母給他的身體向汽車撞了去，以圖弄點醫藥費，來過生活，假使汽車諒行人，那麼，窮人還有什麼辦法？

不過，我是有問必答的，你旣然問我，我只有照字論，有什麼方法汽車見了我們翻身或躲避，我告訴你，方法簡單得很，只有坐在汽車里。

「乚」字的意義是「懸」，那麼，坐在汽車的人，都是與地面隔離的，不是「懸」是什麼。而且，坐在汽車裏腰灣背駝的形狀，也有一點像「乚」字的樣兒。這樣，又舒適，又不會做汽車輪下的鬼，假使你汽車馬力大的話，撞在別人的汽車上，別人汽車不是會翻身麼？假使你的汽車速力快，別人的汽車見了你自然是會躲避的，這個方法，你以爲如何？

層樓聽書

——六十年前上海十景之一——

學禮

小拓玻窗近水樓，美人高座說風流，聽來不是生公法，頑石如何盡點頭。

現在，只要你是一個老上海的話，你對於上海的書場一定是不會十分生疏的。但你就不是一個老上海罷，但至少你對於「中南書場」，「小廣寒」，「大中華書場」，「大廣寒」等總不會絕無所知的，因爲，這些書場，就到現在，都還是一般人娛樂的中心之一。

然而，現在的書場，已經遠不如六十年以前了，在六十年以前，上海的書場林立，四馬路一帶，比比皆是，如「小廣寒」，「顏玉樓」，「洗心泉」，「也是樓」，「桃源趣」，「天樂窩」，「大觀園」，「貫珠閣」，「冠芳樓」，「滿庭春」等，都是當時最出名的書場，現在，雖然除小廣寒以外，各書場都已凋落，但是，當時的盛况却是盛極一時的。

上海書場，最初都是唱彈詞的地方，如三笑姻緣，落金扇，描金鳳等；世稱之曰，『說大書』。說書者都是男人，口講指畫，眉飛色舞，但是，以後因爲技藝不精，頗不受人歡迎。於是有所謂女先生者，出而號召。正如滬遊吧署中所說：『借助於南都粉黛，乞靈於北地胭脂，敦請名妓以爲之副，當其擕未說書也，必先唱開篇一支，其說書也，又皆能插科打諢，相爲接應，是以袁云仙以說白得名，其後雙擋三擋遂逐漸加增，有不能開篇者，則以二簧小調代之，見夫人皆喜聽唱而不喜聽書也，於是乎廢書而用唱，說大書者退坐場後，專理照管而已，此所以滬上書場之所以異於他處者也』。

從這一段記載裡面，我們可以明瞭像『小廣寒』那種形式的羣芳會唱，他也是由唱彈詞的書唱演變而來的。

當時，四馬路一帶，以小廣寒爲最熱鬧，當時的小廣寒。（不是現在地址），是一個幾層樓的中式建築，異常富麗，脚色坐位皆臻上乘，在書場中，當推首屈一指。其次算是桃源趣和東益泰了。這些書場，每到要開場時，門前都擁有茶房多人，口內高呼「聽書！聽書」不已。有客登樓，他們就高呼「來客×位！」客人入場，每位清茶一壺，制錢一百文，點戲一曲，大洋一元，花上幾十元。也滿不在乎，捧角的，自然要大點特點。台上先生，每當『檀板一停，雲鬟四散，讀「破功夫明日早些來」一句，有索然未意盡者，必將退而訪先生之書寓焉，蓋書場之餘波也』。

自然，因爲這種關係，所以，書場也就變成極富風趣的地方了，申江雜詠云：『一掐檀根便有情，佳名艷羨喚先生，爲何未嫁浮梁賈，也覺琵琶帶怨聲』。又有半禪居士詠書場詞云：『小几安排香袖拂，鈿甲玲瓏，滾滾珠絃活，入座清言霏玉屑，一編野史從頭說。年時賽會騶奥越，姊妹分行，巧賽春鶯舌，來恨姍遲歌早歇，茶多莫解文園渴』。同時，滬上竹枝詞亦云：『書場特聘女先生，北調南詞宛轉賡，十五雙鬟小精婢，傳消遣息怪聰明』。此外，關於前人對此事的吟咏還很多，恕不一一多舉了。總而言之，從這些詩詞當中，我們總可以了解六十年前，所謂上海十景之一的層樓聽書，是這麼一回事了。

零碎話

璨

一座房屋起了火，救火者說：『我們的工具不足以應付，應該充實的準備一下。』

× × ×

『鷸蚌相爭，漁翁得利，』張三也曉得，李四也明白，可是他們之間，偏偏要你搶我奪。

× × ×

小小的人，應該本着『求人不如求己』的精神做起，方不致貽悞前途，大大的國又何嘗可以例外呢？

× × ×

行路難

蔡臣世

一位鄉下大哥，挑了一担東西，前面是一個藍底子白花的花布包袱，用兩根紅繩子扣着，吊在扁担頭上。後面是掛上二只風鷄與四五斤一塊鹹肉。得意洋洋的在民國路走着，看這形像一定是剛由鄉下帶出來的土儀，送給親友的。

走到四明公所的門口，後面多了二個流氓式的人跟着，一個用右手輕輕的扶着他後面的扁担頭，隨着鄉下人脚步的快慢，跟着他走。另一個人則用很迅速很老練的手段，拿一把小刀割斷了那掛風鷄和鹹肉的繩子，拾着了目的物向後就跑。這時候扶扁担頭的那一個，把手稍微撳得重一點，使得這根扁担二頭的分量平均。隨回過頭來見那個仝伴跑轉了約八九間店面，（他們做的手脚時間很快。）突然把右手一鬆，這一鬆因爲扁担二頭失去了均衡，就老實不客氣的往前一翻，這倒弄得鄉下人莫明其妙。他還以爲是繩子扣得不牢，滑了扁担頭呢。待他回過頭一看，鹹肉啦，風鷄啦，連影子也沒有一只。

走路的人多得很呢，你向誰要？

在這種事將發生的時候可有別人看見嗎？有，但是沒有一個人肯說破，你要想多嘴，就得先吃一頓生活。打過了還要駡你不識相，在他們流氓當中有句格言，「光棍不擋財路」。你看他們是兩個人嗎？，嘿！只要他們一聲呼喝，要二百個人也容易得很。讀者大槪也見識過的吧？，四明公所的門口，那些橫鼻子豎眼睛的英雄好漢。（？）誰不是他們的仝黨，所以走路的人看見也當看不見，誰也不肯吃這個眼前虧。

京滬線（全程311.04公里）

（下行）

站名	滬平聯運特快	錫滬區間車	武滬區間快車	京滬特別快車	錫滬三四等車	鎮滬三四等車	京滬三四等車	京滬尋常快車	京滬特別快車	首都特快車	京錫區間車	京滬夜特快車
南京	0.40			7.50			8.20	12.00	15.25	17.30	18.20	23.00
棲霞山	—			—			9.16	12.56	—	—	19.14	—
鎮江西站	2.19			9.11		9.30	10.38	14.24	16.53	18.35	20.31	0.57
鎮江南站	—			9.21		9.42	10.50	14.35	—	—	20.43	—
新豐	—			—		10.13	11.24	—	—	—	21.14	—
丹陽	3.01			9.51		10.27	11.39	15.16	17.30	—	21.29	1.48
奔牛	—			—		11.15	12.28	15.56	—	—	22.12	—
武進	4.04		7.00	10.39		11.53	13.25	16.30	18.18	19.44	22.44	3.00
戚墅堰	—		7.17	—		12.18	13.56	16.48	—	—	23.02	—
橫林	—		7.28	—		12.33	14.10	17.00	—	—	23.14	—
無錫	4.55	6.00	8.10	11.24	12.10	13.23	15.00	17.45	19.10	20.21		4.03
周涇巷	—	6.19	—	—	12.32	13.48	15.29	—	—	—		—
望亭	—	6.35	8.39	—	12.52	14.05	15.46	18.23	—	—		—
滸墅關	—	6.50	8.53	—	13.07	14.21	16.02	—	—	—		—
蘇州	5.54	7.12	9.16	12.12	13.33	14.50	16.28	18.56	19.58	21.04		5.04
唯亭	—	7.47	9.49	—	14.08	—	17.13	—	—	—		—
崑山	—	8.15	10.13	12.51	14.41	15.40	17.44	19.43	—	—		5.52
陸家浜	—	8.40	10.33	—	15.03	—	18.07	—	—	—		—
安亭	—	9.10	10.54	—	15.27	16.12	18.32	20.16	—	—		—
南翔	—	9.32	—	—	15.53	16.40	19.00	20.36	—	—		—
眞茹	—	—	—	—	16.13	16.57	19.17	—	—	—		—
上海北站	7.40	9.55	11.35	13.45	16.25	17.10	19.30	21.00	21.26	22.20		7.00

（上行）

站名	滬鎮三四等車	滬錫三四等車	錫京區間車	滬京三四等車	首都特快車	滬京特別快車	滬京尋常快車	滬武區間快車	滬京特別快車	滬錫區間車	滬京夜特快車	滬平聯運特快
上海北站	0.25	1.00		5.40	8.00	8.35	10.00	12.45	16.00	18.00	23.00	24.00
眞如	—	—		5.58	—	—	—	—	—	18.18	—	—
南翔	—	—		6.15	—	—	10.28	—	--	18.36	—	—
安亭	—	—		6.44	—	—	10.52	13.35	—	19.03	—	—
陸家浜	—	—		7.11	—	—	11.09	—	—	19.23	—	—
崑山	1.37	—		7.34	—	9.29	11.29	14.08	16.54	19.46	—	—
唯亭	—	—		8.13	—	—	—	—	—	20.21	—	—
蘇州	2.30	3.00		9.35	9.19	10.10	12.19	14.55	17.34	21.07	1.05	2.05
滸墅關	—	—		9.53	—	—	12.37	—	—	21.26	—	—
望亭	—	—		10.09	—	—	12.50	—	—	21.42	—	—
周涇巷	—	—		10.53	—	—	—	—	—	21.59	—	—
無錫	3.27	3.55	5.30	11.22	9.58	10.55	13.16	15.50	18.19	22.20	2.05	3.02
橫林	4.07		6.11	12.03	—	—	13.43	16.32	—		—	—
戚墅堰	4.22		6.23	12.15	—	—	13.54	16.50	--		—	—
武進	4.50		6.46	12.40	10.37	11.46	14.15	17.05	19.03		3.05	4.00
奔牛	5.21		7.16	13.10	—	—	14.39		—		—	—
丹陽	6.15		8.04	13.59	—	12.32	15.18		19.56		4.18	5.01
新豐	6.32		8.20	14.15	—	—	15.32		—		—	—
鎮江南站	7.05		8.51	14.56	--	13.02	15.56		—		—	—
鎮江西站	7.15		9.08	15.12	11.46	13.14	16.14		20.33		5.09	5.50
棲霞山			10.31	16.36	—	—	17.30		—		—	—
南京			11.20	17.25	12.48	14.35	18.10		21.50		7.00	7.30

船期

輪船進口報告

四月十八日進口船

海利 廣州
太原 香港
廣生 漢口
江靖
公和 漢口

輪船出口預告

△寧波班（下午五時開）

每星期一 三 五 開
新北京 太古
新寧紹 寧紹
新鴻興 達興

每星期二 四 六 開
新江天 招商
寧興 三北

△長江班

寶和 十八日 怡和
江順 十九日 招商
江靖 二十日 招商
公和 十九日 怡和
湘和 二十日 怡和
蕪湖 廿一日 太古

△北洋班

阜生 十八日 烟津 怡和
貴生 十八日 靑島 怡和
新疆 廿日 烟津 太古
雲南 十九日 靑島 太古
順天 廿一日 靑烟津 太古
湖北 廿一日 靑烟津 太古
盛京 廿五日 威津烟 太古

△南華班

和生 十八日 汕港粵 怡和
山東 十八日 港粵 太古
廣州 二十日 汕港粵 太古
廣生 廿一日 汕港粵 怡和
海利 廿一日 汕港粵 招商
太原 廿一日 厦港粵 太古

△溫台班（甬甌輪流）

舟山 週一 定穿石海 甬安
達興 週二 定石海黃 甬安
穿山 週三 定穿石海 甬安
鴻興 週四 定石海黃 聯安
益利 週四 定坎溫 天興
大華 週五 定穿石海 聯安
台州 週六 定石海 聯安
（星期日一律停航）

國外輪船出口

△香港郵船班

屋麗倭 十六日 亨寶
阿島斯第 十七日 法郵
亞細亞皇后 廿日 昌興
胡佛總統 二十一日 大來
芝沙丹尼 二十二日 渣華
寶斯坦 二十三日 北德
拉浦打拿 二十七日 大英
芝金鵝 二十七日 渣華

△馬賽班（香港西貢星加坡哥倫白浦地波賽）

安得力朋 十七日 法郵
琴拉寶 五月一日 法郵
寶島斯 十五日 法郵
阿拉米斯 廿九日 法郵

△北德特快班（香港小呂宋星加坡檳榔嶼哥倫布馬賽波賽南安波教門亭寶）

寶士坦 四月廿三 北德
格拉新拿 五月廿六 北德
香雲斯 六月廿五日 北德

△意快班（香港小呂宋星加坡哥倫布孟買馬薩華波賽威尼斯那不勒斯）

維多利亞 六月四日 意郵
康悌羅索 廿五日 意郵
康悌浮地 七月廿三 意郵

△荷國班（香港星加坡檳榔嶼哥倫布孟買亞丁波賽）

（直布羅陀倫敦波格拉斯哥）

伯丹 二十日 大英
拉浦拉拿 廿七日 大英

△爪哇班

芝沙力 十四日 渣華
芝沙丹尼 廿二日 渣華
芝加隆 廿七日 渣華

△西雅圖班（神戶橫濱維多利亞）

傑佛遜總統 廿七日 美郵
麥金蘭 十一日 美郵
格蘭總統 二十五 美郵

△舊金山班（神戶橫濱檀香山）

塔虎脫總統 二十四日 大來
柯立芝總統 廿三日 大來
林肯總統 二十二日 大來
柯立志總統 六月一日 大來

△溫哥華班（神戶橫濱檀香山維多利亞）

日本皇后 十八日 昌興
亞州皇后 五月二日 昌興
加拿大皇后 十六日 昌興

△世界班（經蘇彝士運河渡大西洋至紐約再經巴拿馬運河至上海）

泡克總統 廿一日 大來
批爾司總統 五日 大來
范白倫總統 十九日 大來
茄非爾總統 十二日 大來
海斯總統 十六日 大來

大公俱樂部

茶後哲學 （十八）

（樓桑）

吾嘗謂說話有說話的藝術，故三數友人相聚時，其善談者，滔滔不斷。餘惟聳聽而已。雖然，善談是一種藝術，也有高下的差別。有的使人靜聽不倦，惟恐其完畢。有的則令人生厭心，且有時或強留人聽，勿許離座，斯聽者苦矣。

清談原無範圍，但最惹人厭者，爲好說人家閨闈醜事。姑不必言「口業」，即在私人道德方面說，亦絕不應爾也。

「吉人之辭寡」，本來愛多說話，已非美德。若所說之話，再無味，以及揭訐他人私事彌足損德行，招怨尤，不可不戒也。

影評 「十字街頭」補評

張央

▲沈西苓編導 明星出品▼

現代中國智識青年是在怎樣的生活情形之下生活的呢——沈西苓底新作「十字街頭」是作了極深刻而詳盡的描寫的。以一個熟悉於智識層的導演來製作這樣的影片，是再合適不過的；因此「十字街頭」的成績就顯得很優秀，可以說是一九三七年到現在爲止國產影片中最可稱許的一部。

我們知道，沈西苓先生底作品永遠是和目前的現實密切的連繫着的。從他底處女作「女性的吶喊」以中國婦女解放爲題材起，到「鄉愁」，「船家女」，我們看到他怎樣憤慨於國難，同情被壓榨的人們；在另一方面，沈西苓底藝術方法也一天比一天推進。現在這「十字街頭」，是發展得更加地圓熟了。

雖然是那樣地使人興奮，有許多場面近乎喜劇，事實上「十字街頭」是含着酸楚和眼淚的。失學，失業，失戀——這青年無法解脫的矛盾，是普遍地爲我們所看到或者親身嚐受到的，在「十字街頭」中，表現得是那樣地深切，動人。這里有失去了故鄉的沙蒙，有帶着濃重的感傷氣氛的伊明，有笑嘻嘻過日子的呂班，有熱情如火的趙丹。他們四個捲在這時代底車輪下掙扎着，趙丹是得了職業又失業了，呂班替人家佈置了兩個櫥窗而拿不到錢，伊明底傷感使他成了投江自殺的寃魂，獨有沉着的沙蒙奔上了國防前線……

也就是在沙蒙的過少的描寫上，我覺得是「十字街頭」底一個不够的地方，雖然客觀環境底限制我們也不是不知道的。被着重的是趙丹底那一個角色，其次是呂班。趙丹是成功的，一方面由於導演能有力地把握他底性格；一方面也由於趙丹演技之卓越。

白楊呢，初上鏡頭的她，有這樣的成就是難能可貴的了，她和趙丹在房間里相見，告訴他失業了的那一場戲眞是非常出色的——白楊，趙丹兩人演得好，而沈西苓處理這場戲也十分使人滿意。

此外，「十字街頭」有太多的地方顯出沈西苓底才能，我不想多所嘮叨了。

「十字街頭」是值得介紹給青年們去一看的。

春天十日遊

永遠的春天 （四）

國城

春在旅舘里

一夜沒睡好覺，吃過晚飯七點多鐘，對着這麼死沉沉的房間里，便像要躲什麼似的想早點鑽上牀去；旅舘的茶房，就在這時叩着房門走進房間里，說有朋友來訪。我回憶起這麼好的春日傍晚，如何竟會使我有一個獨自想睡去的心情，連我自已也莫明其妙了。我知道我的朋友很少，然而我再不奇怪了，我很猜忖得到，那來訪我的必是春天的她們！

杲子和德子，姊妹倆（雖然不是嫡親的），像春燕一樣輕捷地跳躍進來了。我捉住了她們倆的手，安排她們坐下；我感到不久還被悒悶充滿着的小室，一下子就洋溢上這麼濃厚的溫和氣氛了。她們的呼吸都很急促，我聽得見；也許那是春天從一個很老遠的地方把她們驅趕來的吧？我可還明白，從她們倆的肺腑里呼吐出來的喘息，那才正是春天苦逼她們的懍震呢！

從茶壺里，德子倒出了三杯清茶，放在每人的面前，她一覺出臙下那倆人對她的感激，她是會意地微笑了。我從來沒有過那麼溫暖心情的朋友，這永遠的善良心情啊！

我們三人靠挨在一起，窗口吹進來春晚惱人的溫風；而這惱人的溫風，還有誰不會覺得它更值得人們來感謝呢？

窗外走過什麼人的輕輕的脚步聲，那一聲聲在悄悄地叩敲到我的心房上了；我眞的快要喘不過氣來呀。我不問，能曉得那是春天在窗外散步。我也會企圖要把窗簾落下，因爲這間小室已經被春天的氣息所澎漲得快要破了，難道我自已非要弄得被幸福所窘迫死去嗎？其實就算我這些想頭都是合於理的，我反而發覺了不知在什麼時候我把窗扇推開得更寬闊，我是讓更多的春天，擁進到我的小室里來呢！啊，如果有上天的話，那麼上天啊，我究竟爲什麼要這樣做呢？

我一年四季，生活使我隔絕開我的朋友，我祗以爲那是所謂命運呢！哼，但是在偶爾的一個春天里，我才知春天的溫暖的友情，怕也唯獨有我才感受到了。你們，永遠的春天喲！

玄武湖的晚上

夜，跑出旅舘，坐車，漫步，鑽過城門洞，……像做一場夢似地經歷了那些，我們三人現在是飄漾在玄武湖面上的一艘小船中了。從此，我們是臨進到一個美麗的眞的夢境里面。

湖面的水，平靜得彷如澁臨着一種什麼莊嚴靜穆的儀式，我的心境也開始寧靜得如湖里的水了。我脫去外衣，懶得快要沒有力氣地皺動起雙槳，船是這樣側着身，也怪懶懶地向前漂進。遠處透過來路燈的黃色光芒，炫躍在被槳兒驚擾了的湖面上，湖水在船旁激起一個個小的波漪，隨着槳聲無力的拍子，那波漪便也迂緩地擴大起來，浮遠着，而消失在看不見的遠處黑暗中了。

我看見波面上漂浮着密密層層的萍葉，一會兒被槳打進水里去，一會兒又浮昇了上來，而被遺留在船尾。我就想起要向她們說，人生正宛如一片沒有保障的萍葉，連一點小小的風浪都消受不起；……而我馬上覺悟我這種感想的錯誤。這麼些廢話，憑什麼我就非得想起不可呢？在春天里講這些廢話，是有一點適宜的嗎？我僥倖我沒有說出來。我望着她們寧靜，幸福，和平的臉面，我明白那是跟她們決沒有關係的，那些瑣事決不會來煩攪春天；並且跟我，是一樣沒有一點關係的！

努力我把雙槳搖得更起勁一點，這里祗應當有春天的歡喜和感激，是決不必考慮一下的；跟着我又看見嵌在蔚藍天空中的星星們，也都閃着小眼，閃爍出一點點兒的光亮的微笑了。

這美麗溫和的春夜，我們還會再有一點什麼乞求呢？除了我們有時歌唱出一點頌讚春天的情歌，我們就互相聽着大家的喘息，和水里魚兒因了春天的歡喜或苦悶而躍出水面的一下輕微聲響。我們不必說什麼話，春天的友愛，不需要一點言語，早把我們三個人的任何思感，統統地融洽於其中了。

我把小船划到一座木橋下，把我們繫寄在那里。春天的倦意困迫住德子的時候，我便和杲子把三人的大衣，一件舖墊在德子的身下，一件蓋在她的身上，安排她在船里睡下。

杲子偎在我的懷里，直是指點着岸上或天空的什麼，在講着我不能聽明白的話語；我相信，她自已也不會明白呢！因爲春天是使她那麼慌亂了，她或許是非藉着一點不相干的話，才能解脫掉一點像壓迫着她的什麼吧？

我聽見德子彷如在夢幻里微語着，說今夜是她一生中最美麗的一個春夜，……我跟着便顫抖着問杲子：

「您呢？」

她怪羞怯地笑了。她握緊了我的手，躊躇了一下，終於說出：

「我還有比這更美麗的春天哪！」

我怨着她，她不該這麼講；這眞太殘忍地傷了人的心吧？但是我原諒她了，我曉得她有一點害羞，況且她自已就是春天，爲什麼她不能這麼講呢？而這美麗春夜的影子，它將却永遠不會消逝掉喲！讓天色再黯下吧，春呀永遠不會去！

卍 卍 卍

一千萬美金籌設之 好萊塢製片廠

明

好萊塢電影業餘會發起創辦之好萊塢製片廠，自經三年餘之籌備，至上月始全部完竣，正式成立。資本本定八百萬美金，後因不敷應用，乃增加至一千萬金，半數由業餘會等所集，其餘係分股集得，規模甚見宏大，確能與米高梅等公司媲美，一切設備亦甚完備，廠長已選定前美國電際公法舘長鮑爾雪耳主持，導演，演員除向美國電影學校徵求外，並至各公司搜羅人才。內部分導演，宣傳，編劇，文書，廣告，攝影，收音，道具等十科，惟因徵演員一時尙難搜齊，故已決定暫緩攝製云。

劇壇閑話 排戲與演戲

紹文

排戲是演戲的準備，演戲是排戲的結果。假使是個懂得戲而且歡喜戲的人，我相信一定會感覺看排演比看上演來得够味。因爲演出的時候已經是經過了再三的修飾，而毫無波折的隨着劇情進展，可是看排戲就不同了，雖然沒有佈景燈光道具等東西的陪襯，可是你可以看到每個演員本來的動作怎樣？以及導演是怎樣的糾正？並且更進一步，你可以在旁邊捧上一本劇本，想想這個動作應當如何做法？這句台詞應當怎樣出口？看看演員所做的，導演所糾正的，是不是比你所想的標準點？這是多麼的過癮呀！並且可以使你的演技大有進步。

再對於演員本身來講，排戲是比演戲重要百倍。在每一次排戲的時候，你應當注意的保存下你自己所發揮的好的地方，還要當心的記牢導演所替你改正了的你不對的地方。像這樣一次一次的排演着，一次一次的把壞的地方去掉，把好的地方保留下來。到了上演的時候，才會有成功。

還有，在排戲的時候，你應當注意其他同場演員的動作，你是要怎樣的去聯絡；你的動作，別人是怎樣的反應。因爲這並不是唱獨脚戲，又不是個人技術的競賽會；這是一種集團藝術的表現，每一個小動作，都要像鐵鍊子樣的扣牢才行。

我聽說最近某個劇團的公演，有一幕戲，本來有四個女角出場，可是在排戲的時候，第一次到了一位小姐，第二次連這位都不來了。你想，這樣的馬虎，會得到怎樣的結果。憑你有豐富的舞台經驗，演技的天才，又有什麼用？至少會表現出生疏，沒有聯絡。因爲別人的表情，動作，你並沒有在排演的機會裏習慣下來；突然的看到對方的一個表情，你一定會感到難於應付的。就是你再有天才些，再會應付環境些，也不免要有點遲鈍。你這一遲鈍不要緊，可是整個戲的連結性，一貫性，是輕輕的失去了。很緊張的一個場面，被你弄得鬆懈不堪。你想，你是不是這個戲演出上的一個罪人。

已經成名而在劇壇上有相當地位的演員們，還有一個皮氣就是在排戲的時候，不肯拿出來；到了上演的時候，却拚命的賣力。這也和劇本的時候，他會四下去搜集材料，一個人躲在房里去揣摸，思索，怎樣的穿插到劇中人的身上，來增強他（劇中人）的個性的表現，可是在排戲的時候，他是馬虎極了，甚至於連對白都像蚊子哼似的，不肯好好唸出來。到了演出的時候，把所有都發揮了出來，那會使得同台的演員們，弄得手足無措，以致影響到全劇，你看，祗顧自己的討好；而不知顧全大局，這是一個劇人應有的態度嗎？

因爲我最近看了一個劇團的排戲，發現幾位演員，在排戲的時候，太不認眞，所以寫了這幾句話，希望努力劇運的同志們注意一下。讓我來引出兩句老話，就是。

「有則改之，無則加勉！」

圍棋

棋戰 （二）

東瀛古譜介紹

本因坊丈和

赤星因徹先

本因坊秀哉謹評

第二譜

●黑五十七當甲位尖。含乙位緊拔之利。

●黑六十一稍緩。當六十三位虎。或七十三位關超。

●黑六十七失着。

○白六十八古今無類之妙手。黑六十七扳時。白若脫先他着。恐受攻逼之累。若於丙位打。丁位後手補。黑便先制大勢。故於圍中六十八飛。以窺黑之動靜。次七十亦甚妙。黑祇得七十一補。白存△印×印之利。此隅已無後顧之憂。遂爭先七十二分投以宰割黑地。其運籌之妙。非尋常棋家之所能庶幾也。

●黑七十一若脫先不應。則白於戊位虛托。

●黑己位扳。白庚位擠。黑辛位打。白壬位打。黑癸位提。白子位斷。黑丑位衝出。白七十一位長。黑寅位長。白卯位斷。黑辰位斡而打刼。又黑寅位不長。而即於辰位斡。雖不成刼。然外勢被白先手收盡。黑五十三以下之數子。薄弱受逼。

●黑七十七鑚含八十一位扳。白八十二位約。黑八十九位虎白八十三位補。黑九十三位斷之意。七十九亦然。

○白八十不即顧角而曲。乃臨機之處置。次黑若己位粘。白午位衝。黑未位約。白申位斷。白九十二覷，九十六衝緊峭。

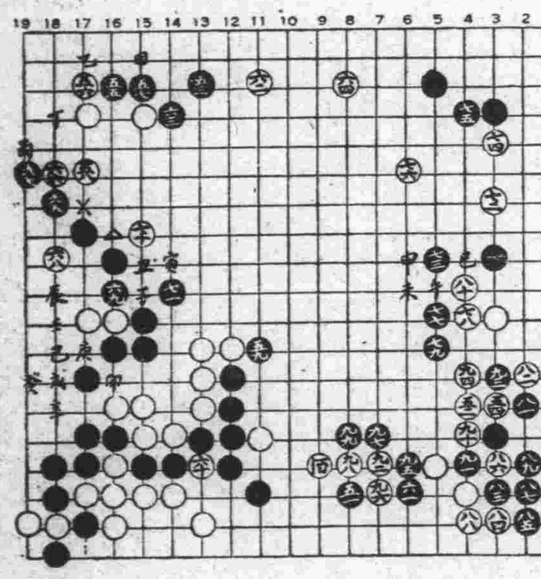

新光大戲院 寧波路廣西路口 電話九四五九〇號

今日（二時）（五時半）（九時一刻）公映

聯華有聲對白鉅片 **人海遺珠**

朱石麟編導 黎莉莉 黎灼灼 李清 劉瓊 韓蘭根 劉繼羣 殷秀岑 主演

黎莉莉一場艷舞，已使舉座魂銷，黎灼灼混身解數，尤令觀衆神往。

結構縝密，幕幕動情，戲劇性異常豐富。故事緊湊，步步逼人，刺激性十分强烈。

座價：樓下一律四角 樓上一角一元 兒童減半

卡爾登影戲院 靜安寺路派克路口 電話三五五三號

今天開演（日）二時半（夜）九時一刻

好萊塢第一流大歌舞團

捲土重來 全新節目 **影城歌舞團**

數小時耳目供養。三十幕曲線欣賞

座價：（日）六角 一元 一元半 二元（夜）一元 二元 三元

大光明 電話三二二二三

今晨十時半加映一場 上下一律六角

中央攝影場最新貢獻

高占非 尙冠武 暨全體男女演員合演戰事巨片

密電碼

富貴不能淫，威武不能屈，革命志士之頭可斷，志不可奪！

日戲二時半 五時半 夜戲九時一刻

國泰 電話七三七五七

美人忍痛割愛，但卜緣結來生 英雄捨已救人，不期功垂千載

埃洛爾茀林 銀衛主演 凄艷溫馨文藝奇情巨片

自我犧牲 "GREEN LIGHT"

祇有這樣勇敢的心，才能忍受這樣殘酷的愛！

日戲三時 五時半 夜戲九時一刻

南京

莎氏樂府悲劇 瑙瑪希拉 李思廉霍華

約翰巴里摩亞五十位大明星合演空前絕後巨片

ROMEO & JULIET **鑄情**

麗都

兩大節目貢獻 遠東初映獸片之王

第一集 **獅林女傑** 同時公映 **鐵血浹骨**

大上海

日戲二時半 日戲五時半 夜戲九時一刻

浴血鴛鴦交頸死！浮萍蟾蜍月氣生！

雪兒薇薛尼 亨利方達 合演凄絕塵寰哀情巨片

YOU ONLY LIVE ONCE **同命鴛鴦**

加映米老鼠畫片

金城大戲院 北京路貴州路轉角 電話九一一四一號

今天日夜開映（日）二時半五時半（夜）九時一刻

現代青年失學失業失戀的三部曲

十字街頭

趙丹 白楊 主演

愛慾與飢寒的威脅 憂怨與血淚的飛迸

明星公司出品 沈西苓編導

再版 **苦果** 出書

本書爲羅曼嵐先生長篇創作，內容述一戀愛悲劇，立意深湛，佈局週密，自出版以來，各地讀者，踴躍爭購，於半年間，初版數千部已售罄，茲趕印再版，現已出書，全書約近五百頁，分洋紙報紙二種，印行無多，欲購從速。

天津上海 大公報代辦部總發行

定價：道林紙一元二角 報紙七角 郵費一角三分

電影

光陸 電話一七二〇〇 鳳舞銀冰 二點半 五點半 九點一刻

巴黎 電話八五二〇五 衆香國 二點半 五點 七點 九點一刻

融光 電話四二二〇二 跑街先生 三時 五時一刻 七時一刻 九點一刻

虹口 電話四〇一四八 英雄末路 三時 五時一刻 七時一刻 九時一刻

辣斐 電話八二二〇〇 雨打鴛鴦 三時 五時一刻 七時一刻 九時一刻

西海 電話三四七三四 刧後英雄 二點 四點 七點 九點

恩派亞 電話八一〇六 玩意世界 三時一刻 五時一刻 七時一刻 九時一刻

卡德 電話三三二六八 血滴子 二點 四點 七點 九點

中央 電話九六一六一 慈母曲 二時半 五時 七時 九時一刻

明星 電話三〇五九〇 馬來海盜 二時半 五時 七時 九時一刻

新中央 電話四二五一五 夜半歌聲 二時半 五時 七時 九時一刻

百老滙 電話五〇三二五 舊金山 三點一刻 五點一刻 七點一刻 九點一刻

光華 電話三三五三〇 慈母曲 二時 四時半 六時半 九時一刻

山西 電話四五五七六 人言可畏 二時 四時 七時一刻 九時一刻

共和 電話二三六二四 女同學 二時 四時 七時 九時 座價一角

蓬萊 電話一三四八七 亂世英傑 二時半 四時半 六時半 八時半

華德 電話五〇三三五 蠻島奪獸記 一時 三時半 五時半 七時 九時

九星 電話八二六一三 春心映媚 二點 五點 七點半 九點一刻

威利 電話四三九八一 銀漢千秋 二點正 四點一刻 七點半 九點一刻

東南 電話八三一六六 慈母曲 二時 四時 七時正 九時一刻

東海 電話五一一五四 摩登時代 二時 四時 七時 九時

浙江 電話九三八七九 尋子伏虎記 二點 四點三刻 七點半 九點一刻

萬國 電話五二九八五 航空大俠 二時 四時 七時 九時

蔡金 電話八五〇六九 夜半歌聲 二時半 四時半 六時半 九時半

上教育部王部長書　李肖白（續）

然此亦不得完全歸咎於學校也。蓋現定部章，注重於自然科學及體育，故教學時間方面，未免顧此失彼，其實小學之學科，僅有可歸納者，如衛生之併於自然，史地之聯合教授，向有此例，不妨仍之，即此以減少之時間，加於國文科之書法中，而指導書法者，又須如十年前之以指導筆順及執筆爲原則，循序輔導，庶小學生畢業後，對於書法，基礎已立，雛形已具，迨入中學，則部章所定之書法課，各校教師，當於上課時教授，庶學生規撫有自，不難冀其進步，今者鈞部開第二次美術展覽會於首都，法良意美，肖白以爲此僅限於表揚極少數，有價值之美術與提倡普遍化大衆化之美術，相差尚遠，換言之，此種展覽會，僅足供藝術家考古家之欣賞，不足以中小學生之欣賞規撫，影響殊小，肖白以爲不如參照日本文部省之辦法，（日本文部省，特闢書法成績室數楹，凡全國大中小各學校之成績，應有盡有，以最優等，優等，中等，次等，之成績，分別陳列，旁註校名及學生姓名，俾得知所觀摩，其成績優良者，除對學生獎勵外，對於學校，並加以獎勵，）除將全國大中小各校書法成績分別陳列鈞部，以資比較觀摩外，一面復令各省市各縣教育當局，每年至少舉行書法成績展覽會一次各縣至少舉行書法競進會（其辦法另定）一次擇尤獎勵，一方面對於中小學除增加教授書法時間外；尤須注意教師之人選，（須延擅書法而有教學經驗者，）尤其是對於未來之小學教員（師範生）須切實訓練，庶種瓜得瓜，有相當之收穫不出五年，當有相當之效果，較之現今影響於極少數民衆之全國美術展覽會，其效益不尤大乎？或者謂現今中小學之忽視書法，由於教師本人能力之幼稚，致有心無力，只得聽其自然，因循敷衍，是說之是否可靠，不敢臆斷。究竟如何？在鈞司考核之鈞部，當洞若觀火，設確而有據，則設法補救，以造福學子，更不容緩，矧丁此高唱職業教育生產教育之秋，中學生渴望此事之實現，如大旱之望雲霓，豈有不熱烈歡迎者乎？教育採實用主義，社會豈有不表同情者乎？近聞某職業學校校長，以該校國文兼書法教員，成績平常，經省督學呈廳撤職，曾兩易其人，均知難而退，迄今尚無相當之承乏者，因善教國文者，尚易物色，至兼長書法者，實鮮其人，因思全國職業學校校長之感此痛苦者，當不在少數，準是以觀，書法之亟待提倡，與夫師資之亟待養成，均爲當前之急務，彰彰明甚。素稔鈞長熱心職教，視學生如子弟，凡所設施悉以生產化合理化爲原則，不驚新奇，不尚空談，用敢率直陳詞抒其所見，倘荷採及芻蕘，敬當代全國中小學生九頓首以謝。（完）

介紹蒙察綏寫生展

沈逸千先生的蒙古，綏察寫生畫展會，從十三日起在大新公司四樓開幕。去參觀的，有新聞記者，學者名流，黨政要人，學生團體，及東西各國的愛好藝術者。記者直到昨天，纔得暇前往參觀了一下。

蒙古察綏寫生畫展會的主持人沈逸千先生，曾爲本報畫過旅行寫生畫，也爲各雜誌寫過通訊。他早就於五六年前，走遍了邊疆的每個角落，經過了多少次的驚險，克復了多少次的困難。努力工作的結果，寫了千餘幅寫生畫，內中有速寫，有水墨畫，也有大幅的水彩畫，同時還拍了幾千張照片，上面有女人，但沒有妖冶的姿勢，也有男人，但穿的不是洋服。看了第一室和第二室牆壁上四週的照片和速寫，告訴知道：察東的糧庫在什麼地方，什麼是蒙古人的生命線，平地泉的糧車是怎樣忙着走動，成吉斯汗的子孫是如何的苦悶。還有「內蒙最大的白塔」，「包頭市容」，以及抗敵名將「達密凌蘇龍」，和一羣「塞北捍土」的勇士們。第四室最刺眼的有兩幅，一是被敵人搶去的察哈爾馬羣，另一是田漢先生題字的「黃沙白草埋骨」，這兩幅是對照的。因爲有國際強盜的血手伸入了我們的「察哈爾」，纔有爲祖國而犧牲者的壯舉。

當記者觀覽完畢，走出大門口，可巧碰見沈君，彼此都是相識的，別離整整三個年頭，他精神還是那樣煥發，有生氣。他操着嘉定的語調，和我邊走邊談。從談話中，知道他於上月路過南京時，曾開過二次展覽會，一次在華僑招待所，一次在青年會。觀衆竟超過四萬人，打破了南京畫展會的紀錄。這就證明國防畫是如何受人歡迎？如何能打動大衆的心坎。

該會展覽期，還有今明兩天。凡關心邊事之愛國大衆，大可前往一睹塞北景況，幸勿錯過良機！（漢子）

車主登記

法公董局昨日補行

法租界公董局，曾於去年主辦公用人力車車主登記，惟當時有一部份車主，因手續不合，未能全部登記完竣，該局昨復在白來尼蒙馬浪路人力車捐照處，補行登記，人力車公會，派代表前往照料一切，登記者携帶照片二張，及登記費一元及圖章，暨保證人一名前往，否則予以拒絕，同時並發給已登記車主證書云。

本市圖協會 昨開常務會

本市圖書館協會，自第九屆年會改選以來，會務工作，積極進行，茲悉本屆首次常務會議，於昨日下午二時，假愛麥虞限路一六八號舉行，出席者有洪逵、查修、林斯德、陳鴻飛等，通過要案如下，（一）推喻友信君負責接洽會所，（二）聘請名譽會員五人，藉便推廣會務，（三）成立圖書事業咨詢委員會，推定楊希章，查修，林斯德，負責辦理，（四）定期舉行會員聯歡會，（五）與市中心區圖書館聯合舉辦圖書館學書籍及工具展覽會，定七月七日在市中心區圖書館舉行，又該會爲聯絡會員，互通聲氣起見，近正編印本屆會員錄，分發入會會員，以資紀念云。

箱茶運輸安全社

旅滬甬商發起組織

旅滬甬商，汪北平、張德利、顧鶴鳴，胡世才，吳賢根等，鑒於寧紹箱茶，即將上市，歷年茶商所感受最痛苦者，即爲走漏情事，而來滬箱額，達三十萬以上，非惟走漏損失甚鉅，且被挖洞走氣，致每担削價，爲害更大，連年茶商雖會一再計劃，特以防不勝防，毫無效果，茲聞，汪張諸君等，鑒有澈底辦法，爰發起寧紹運輸安全社，以謀同鄉之福利，解除茶商之痛苦，總社設上海新開河、分社在寧波江北岸云。

社團消息

▲硝皮作業公會昨日成立

本市硝皮作業同業公會，昨在新閘路江寧六縣公所開成立會，通過會章，選舉執監，當選者姓名錄後、執行委員萬德煒，章興吉，柏永財、杜華芳，孔鳳祚，吳支榮，陶澤銀，蔡有財，沈昌泰，呂偉誠，于振山，候補甘昌榮、李熙昌，秦修大，監察委員許慶劉生、陳萬春、陶德生、候補學財，

文化界

▲市民十一區分會昨改選

本市第一特區市聯合第十一區分會，昨日下午一時，假座五馬路復興園，舉行第六屆改選大會，投票選舉結果，王漢良、蔣信昭，樂耕實，周文彬，陳惠卿，張榆生、程敏齋，張明秋，吳永琪，應成虎，施昌槐，朱鑫如，范廉卿，鄭海若等十五人，當選爲執行委員，李康年，丁益生、錢聯元，單鑑寶等四人爲候補，執行委員當場宣誓就職，

▲黑白影展招待團體參觀

黑白社主辦之四屆攝影展覽會，自開幕至今，計已十七日，自今日起招待學校團體參觀，必須憑校章及書面聲明，方得入場，會期已祇有最後二天，幸勿交臂失之，

▲李石曾歡宴教育家陸翰文

浙東教育家陸翰文氏，爲推進浙省文化教育起見，特自浙江台州來滬，轉赴首都平津等處，實地考察，中委李石曾氏，爲陸氏知友，前日中午、李氏特假震飛路國際文化合作協會，歡宴陸氏，並邀張性白及文化界朱說畢修與吳克剛蔡玉也等數十人作陪，席間對發揚中國文化及社會教育等問題，有詳細之商談，陸氏赴宴後，即於當日下午搭滬平車赴京，轉平津考察，約二週後再來滬返浙云。

商業界

▲新華銀行昨改選董監

新華信託儲蓄銀行，昨開七屆股東會，由董事長馮耿光主席，報告一年來營業狀況，監察人汪楞伯，報告廿五年營業帳略後，即討論董事會提議盈餘分配案，各股東均無異議通過，繼改選董事及監察人，結果，宋子文、馮幼偉，胡筆江，唐壽民，宋漢章，張公權，李蒹侯，卞白眉，王志莘，當選爲董事，汪楞伯，莊叔豪，徐柏園爲監察人。

▲國際飯店音樂隊廣播

上海國際大飯店摩天廳晉樂隊，即日起，每晚九時至九時半，（星期日除外）假XMHA電台（六百啓羅週波）播送常納華克節目以娛聽衆，按常納華克方瓶威士忌酒，係蘇格蘭名廠出品，由本埠四馬路正廣和公司獨家經理，

▲華安保壽公司歡宴羅維克

華安合羣保壽公司、昨日午刻，在該公司八樓，歡宴荷屬東印度政府東亞事務司司長羅維克氏，賓主參加宴會者，計有羅維克荷蘭駐滬總領事卜士範，穆藴初，奚玉書，呂岳泉，陸文韶，潘志文、陳子馨，經乾堃，張肇元，呂維屏，等二十餘人，觥籌交錯，賓主盡歡而散，

▲贈送廣播電台表

本市南京路四七〇號五福衖口，上海無線電修理公司，印有精美最新上海各廣播電台表，贈送各界，無論函索面取，概不取分文，該公司電話爲九三六二六，如欲修理收音機者，請電話通知，即當派員趨前，免費校驗，修理後並保証使用六個月，

職業介紹

▲職指所徵求人才

上海職業指導所、茲受太原某公司委託，物色「福魯果」式立體機器造玻璃工程師一人，「馬丁鋼爐」式瓦斯爐上煉瓦斯工友一人，應徵者，務希繕具履歷，出身，製品，希望月薪，逕赴華龍路八十號該所面洽，又受南洋某女中委託，女性初中兼小學文科，數理，美術，教員共四人，待遇均在國幣一百十元以上，以能操純正國語，經驗豐富者爲合格，又本埠某小學物色代課男教師一人，任高級國語，工藝，美術，全校珠算，月薪二十六元，供給膳宿，

電報招領

茲有左列電報，投送不出，存本埠四川路二〇〇號上海電報局待領，請收報人本人或倩人備帶圖章，至該局領取

電話（一三〇八〇號）

一、（一七三四五）宣城來發交大通路三號秦雲

二、（一八四六〇）威海衛來發交同和

三、（一九一二二）邵伯來發交楊樹浦普愛坊十一弄東二家江桂元

四、（一九一九五）天津來發交新閘路一〇九號新亞化學藥物所江從道

五、（一九四八二）富安來發交城裏三牌樓學院路二七五號崔世發

六、（一九八七九）漢口來發交話租九四三二三王永源

七、（一九六八四）下關來發交話五〇二八〇張心滄

八、（一九九五八）南京來發交滄州飯店于主席行轅轉仲賢

九、（三〇一一七）來鳳來交北火車站交通路聯義善會第二小弄一九號潘名勝

十、（三一〇六九）南京來交中央銀行黃秘書宗清

集訊

▲狄思威路附近，野犬傷人，上海市衞生局派員擊殺，

▲本市國貨運動聯合會，昨分函南京，蕪湖，安慶，九江，南昌，長沙等各地國貨團體，請對長江考察團人員，予以協助指導云，

▲青年會演講今日請應元道講「甘地的生活」，

▲第三期戒烟執照期滿，領換第四期執照，月底截止，過期舊照即予作廢，

▲京滬路局特製客滿告知牌，即日分發各站應用，

▲兩路局通函各縣商會積極溝通國產運銷，開辦鐵路沿綫名產推銷處，

▲貴州路湖社舉辦之第五屆同鄉集團結婚，參加者共有三對，今日下午四時行禮，

▲工部局注意行人安全，遍貼警告標語，文曰「汝祇活一次」，

▲財政局前曾飭領車輛證金人力車公會特擬具意見，請於五月份捐照繳納會費時，按一萬七千四百輛分別赳算，

▲養兎研究會，今日在動物園，正式成立，通過章程選舉職員，

▲交通部創辦旅行電報，滬電報局公布旅行電報暫行規則八條，惟尚未奉到開辦日期，

▲閘北水電公司、今日開股東會，增加新資本一百萬，改選董事及監察人，

▲中國銀行辦川省低利工商貸款，扶助小本工商金融，

大家顧問

上海職業指導所主編

法律指導

析產　答吳仲呂君

問　家祖兄弟四人，久已分產而治，惟共有房屋一棟，與山田百畝，乃家曾祖之養老費也。及曾祖殁，遂由四人輪收租谷房金者，垂十餘年。茲因前歲○伯叔諸祖，相繼以天年終，而父輩人口甚多，意見紛歧，故皆願分此田屋（各作價四千元。）誰棄，誰得，誰收，誰付，由公議結果，家祖付去二千元，獨享該物所有權。此種遺產移轉，有無稅契理由，重稅老契？抑另立新契？懇爲詳答。

答　祖遺共有之產，歸併一房獨有，如由其他共有人立一歸併契約，將共有之產歸併某一房永遠執業，將原有老契附入，由親族作中簽字，毋庸另立買賣契，自無須稅契移轉手續。如貴縣已立有地政機關，此項共有產業已登記，則現在移轉宜用官契，將他共有人所有部份立契移轉於某一人，自須完納契稅，重行登記所有權，如何辦法，應斟酌本地情形辦理。（本所導師朱紹文律師答）

健康指導

肺癆現象　答陳日成君

問　鄙人年二十一，男性，於前週發現血絲混於痰內，經X光判斷，爲「肺門陰影擴大，肺尖略暗」。請問此爲肺癆第幾期？屬於善性或惡性？

二，食慾并見減退，但每天大便頗少，是否爲消化不良？又市上有何藥可代魚肝油，而功効相等！

三，脥下與舌下檢溫，何者較準？體溫在脥下僅三七度C，而在舌下則爲三七·一度C，是否爲潮熱現象？

四，市上出售之Strosan，「三鄉星」，Papyna「補肺拿爾」，等藥，對肺癆有效否？又現時有無治肺癆之藥？五，在病勢進行中，可否行冷水摩擦及散步，僅擦上身有効否？

答　一，如僅此症象，尙屬初期，惡性與否，須視其經過如何。

二，大便少不盡係消化不良，魚肝油能服最佳，否則試代以卵黃脂或炒落花生。

三，舌下體溫較腋下約高○·三——○·五度。

四，不知，惟僅特服藥寡效，一切療養詳情可閱郭、馥醫師著「癆病救星」。（四馬路作者書社寄售）（本所導師汪于岡醫師答）

失音及其他　答張鼠光君

問　鄙人現年二十二歲，（未婚）以前曾犯手淫，近一年來已戒除，惟每隔一星期或二星期，或數日有夢遺一次，身體現亦不能算壞，不知此夢遺對身體有大妨害？

一，鄙人陰莖包皮半覆龜頭上，陰莖勃起約有國尺四寸餘，是否短小？包皮不割去，對身體有害否？割去後陰莖是否尙可增長？

二，鄙人雖不常運動，然從前亦曾練國術，肌肉不大，甚堅硬，惟臂膀各處皆甚瘦，練力器（網絲體操繩）可否增加肌肉？鄙人體格尙大，故着衣後并不顯瘦，此否因體弱所致，或手淫所致？

三，鄙人自發育後失音，至今未復原，平時講話尙好，惟（音啞）不適於歌唱。在發育時喜飲酒，是否因酒所致或尙有他故，藥房中有何藥可潤音？或需醫診治？

四，自發育後至今，面上常有米狀小黃粒，據云名酒刺，且毛孔亦因之變大，不甚美觀，有藥可治否？此是否因血熱所致？注清血針可否？

答　一，不必割，並非發育不全

二，宜練拳術，使之全體發達。

三，與酒有關，蓋其刺戟能使聲帶腫脹而卒成肥厚也。

四，須注射面皰自家菌苗。（本所導師汪于岡醫師答）

脚氣　答黃偉民君

問　敝友任君，在前星期突患腿肚腫脹症，緣於十數日前，下腿肚（雙腿）筋絡奇癢，數日即愈，繼即感覺該處腫脹，初疑係跑路用力所致，（但暫近並未走遠路）亦不以爲意，不料漸覺沉重，到現在情形與前相差，致行路非常吃力，而帶微痠，雙膝間手按撫之覺麻木，但不痛疼亦不紅，若經夜間休息，次晨即不覺脹，麻木仍舊，心中非常焦急。敢請先生指示此係何症？用何藥內服和外搽，比較收效？

答　貴友之病，恐係脚氣，試換以麵食及服乙種維他命Vitamin-B。

（本所導師汪于岡醫師答）

發達肌肉　答王良君

問　1前年偶過巖牆之側，碎磚下墮，傷面部，愈後傷處，現淡黑色，想係塵灰未除去之故，有法可使之不黑否！

2鄙人患遺精已四五年，初起約一月兩次，如是二年後，約每週一次，均係夢遺，以體格尙强，詢諸校醫，答謂無害，但邇來竟有時一週遺兩三次，或連遺兩三日者，此屬病象已無疑。鄙人從未患手淫，以鄙人閱貴刊大衆顧問之經驗，知治此病計有三法：a清心；b多作適當之運動，或兼用冷水摩擦法；c藥物治療。請問，a冷水摩擦，如何做法？請示其詳！b照鄙人之症狀，應服何藥！如須在滬地可購者，亦祈示知，c或謂溴化物之藥片傷腦，然否？

3吾人生殖器之大小不一，請問發育正常者，平時與勃起時之長度各如何？

4欲發達肌肉，以行何種運動最宜？

答　一，決非灰塵在內，乃係傷後皮下色素沉着之故，日後自退。

二，每星期遺精二三次，不得謂爲非病，冷水治法，用淋浴或摩擦全身，尤以腰脊椎部及會陰部多擦爲宜，坊間成藥不明其成分，未知孰效，溴化物久服傷腦。

三，不一定。

四，練硬拳。

（本所導師汪于岡醫師答）

眉毛稀少　答直鄰志君

問　一，眉毛稀疏，係生面疱時脫落，但皮膚並不光亮，如完狀，問有無方法使眉毛加濃？

二，祈示生眉藥或藥方。

三，面部出油極多，且毛孔粗大問用何法或何藥方以減少油質分泌？

答　一，以薑浸酒精擦之。

二，無制止皮脂分泌法，祇能使已分泌者溶解，通常如酒精肥皂等品。

（本所導師汪于岡醫師答）

中央運動場　回力球

每晚八時起賽　星期日午后加日場

霞飛路亞爾培路口

1 爾魁地　2 依甲蘇　3 海拉多　4 拉飛爾　5 古禮地　6 安杜利

1 歐蘭加　2 泰寶達　3 勞萊查　4 古巴龍　5 普登巧　6 爾加

1 沙薩門地　2 莫克力骨　3 奧薩　4 皮而抱　5 楚曼地　6 賈多

1 色拉伊　2 后蘭多　3 蘇羅沙伯　4 皮浪多　5 阿斯佩蒂　6 加拉地

大新遊樂場

有聲電影　藝華最新著名巨片　小姊妹

海軍戰爭艷情巨片　忠魂錄

華北評劇社蹦蹦戲　小白玉霜主演 機關佈景神怪艷香肉感滑稽奇情悲劇　二集蝙蝠塵緣記

（日）秦花鎗　小家國　老鴇　（夜）因果報　美人　二集蝙蝠塵緣記

機關佈景頭集更偉大比　佳妙劇情上本愈精彩

勵社話劇團今晚上演　話劇泰斗劉一新編演諷刺社會滑稽香艷名劇　上海夜生活

劇情包羅萬有　繪影繪聲　緊張精彩　排練數月　配製服裝　佈景籌備多時

大京班名角合演（日戲）梅艷雲　黃金台　孫柏齡　風波亭　（夜戲）路凌雲　五本紅蓮寺　火燒

仙覺社崑劇（日戲）拐兒　寄東　雅獅　借靴　張三　（夜戲）西廂記　折柳　陽關　寫狀　十字坡

方易　精神易朔　美　團

鑫記大舞臺

地址二馬路　電話九〇二〇〇　九〇二〇二

今日夜開演　十六本西遊記

本台有獨步春申的偉大機關　有吸引觀衆神秘與奇妙的劇情

▲這本戲的佈景行頭件件新做　▲這本戲的唱做藝員特別賣力　好到極點嘸啥話頭

日戲價目　【三樓】【二樓】【正廳】　一角　二角　四角　三角半　二角半　六角

夜戲價目　【三樓】【二樓】【正廳】　一角二角　三角半　七角　二角半　四角　九角

榮記共舞台

地址愛多亞路大世界東　電話定座八四八〇八　帳房八五八八九

今夜初次開演　十二集火燒紅蓮寺

玻璃葫蘆閣　明光一百箱玻璃餘　一年紅管百枝燈餘

一場偉大詩意佈景　桃花澗　真水◎真花◎真船　桃花十萬朵　電燈五萬盞

電氣龍虎鬪　完全利用電力指揮

今天日戲第十一集火燒紅蓮寺

天蟾舞臺

地址四馬路　電話九〇五六〇

萬人爭看　大紅大紫　三本奇俠大紅袍　大出風頭

一百多場新的佈景　名角如林　一千多金新的行頭

夜戲價目　官廳一元　特廳六角　頭廳四角　二廳三角　花樓一元　特廂五角　頭廂三角　三樓二角　一角

永安天韻樓

東部新影戲場　日夜開映　新華公司對白全部聲片　童星陳娟娟主演　小孤女

影戲場日夜開映　世界偉大奇情有聲巨片　莫斯哥奇情案

新柳社　湯桂枝　胡恨生　夏佩珍　吳媚媚　羅慧因　（日）上海一婦人　（夜）後本刁劉氏

蹦蹦戲　林艷鶯　花小仙　芙蓉花　林小鶯　幽小栗　花小鶯　（日）頭本二城　左連　（夜）鶯槍小老媽

大京班全體藝員日夜拿手好戲

（日戲）六陣風　十字坡　郭坤泉　賈春龍　金榜樂　于桂芬　徐碧艷　譚紅梅　打鑾駕　碧艷　陳吉瑞　救北海　周克斌　徐云鑫　邱德成

（夜戲）碧艷芳　徐碧雲　印山　謝鴻　筱桂　周德　于坤　徐吉　陳鳳　郭雲　崔君　邱德　朱雲　趙芳　劉先　（全武行）九本火燒紅蓮寺

法律界

本報啟事 本報茲闢法律解答一欄，由薛篤弼律師事務所負責解答。各界如有關於法律問題之質疑，可逕函本報法律界編者爲盼。

布告

特一法院

拍賣動產 四月二十四日上午十時拍賣陳蔭梧所有在小沙渡路昌平路口燕華村弄口六七一號六七三號之動產最低價額國幣八十五元五角又四月二十三日上午九時拍賣福利煤號所有在愛多亞路一一〇號之動產最低價額國幣三百三十一元二角又四月二十二日拍賣胡根生所有在勞勃生路一二九九號之動產最低價額國幣七十八元一角又四月二十二日拍賣新民旅社及新高陞旅社所有在湖北路二〇三弄二十二號及廣東路三八〇弄七號之動產最低價額國幣三百二十元正(新民)一百九十五元正(新高陞)

地方法院

單證作廢 爲布告事查本院執行德士古火油公司與大美機器油行等貨款一案前將債務人龔士賢所有坐落滬西林肯路北面龔家宅二十四號內後進平房十間之基地實施查封在案茲查屬於該基地之單證未據繳案合行公告作廢特此布告又查本院執行參加生與陳阿火等借款一案業將債務人陳阿火所有坐落二十八保八九圖堂字圩四六零 四三五 一六四號陳克廷曹士成羅王成戶地一厘五毫八分五厘一分七厘五毫(新稱法華區二圖黃字圩七號三十坵)實施查封在案茲查屬於該地之單證未據繳案合行布告作廢特此布告

拍賣動產 四月二十一日 投標拍賣廣茂忠所有在北四川路恆安坊十八號之動產最低價額國幣九十元零八角

拍賣不動產 四月二十日 投標拍賣同餘永記莊所有華成路北北祿家橋英冊一一二五五號道契地三畝八分九厘二毫最低價額四千〇八十五元六角六分五厘四月二十一日投標拍賣徐耀華在小沙渡路北潭子灣九一九七弄租地建築瓦平房十四間市房八間最低價額國幣九百三十八元二角二分又四月二十一日投標拍賣金木生在閘北區四圖戌字圩四號十一坵沈桂堂戶土地三分八厘一毫最低價額國幣八千六百七十二元四角一分

判決

高二分院

民事 葉蔭三與新義記營造廠工價並賠償上訴一案(主文)原判決關於命葉蔭三給付新義記營造廠金額及訴訟費用部分變更葉蔭三應給付新義記營造廠國幣一千四百五十元零一角九分八厘葉蔭三之上訴及上開部分其餘之反訴暨新義記營造廠其餘上訴均駁回第一二兩審訴訟費用由新義記營造廠負擔十三分之三由葉蔭三負擔▲威純昌與福平洋行欠租上訴(主文)上訴駁回第二審訴訟費用由上訴人負擔▲許漢章與陸坤林異議及賠償上訴一案(主文)上訴駁回第二審訴訟費用由上訴人負擔▲一樂也理髮館與馬福泰給付承覽報酬上訴一案(主文)原判決關於上訴人一樂也理髮館給付被上訴人金額部分變更上訴人一樂也理髮館應給付被上訴人國幣一千一百五十八元四角八分被上訴人上開部分其餘之訴暨黃文謙之上訴均駁回第一二兩審訴訟費用由被上訴人負擔十三分之二餘由上訴人負擔(四月十七日)

第一特院

民事 ▲虹口天主堂訴董耀寰等租金案(主文)被告董耀寰應清償原告國幣二百四十二元被告王學民應清償原告國幣一百五十九元六角八分被告紆財炎毛運元陸中恩葉阿毛應各清償原告國幣一百三十二元七角八分被告陳繼定應清償原告國幣一百五十八元六角被告劉春亮周長生應各清償原告國幣一百四十五元八角被告卓紀春應清償原告國幣一百三十八元三角二分前項判決自判決確定日起均分四期按月給付確認原告對各被告置於承租屋內之動產應於清償之數額內有留置權訴訟費用由被告比例負擔▲公和號訴周華記借款案(主文)被告周華記應清償原告國幣一千元及自民國二十一年十月一日起至執行終結日止按月一分五厘之利息如經執行無效時由被告沈增福付償訴訟費用由被告周華記負擔▲中國營業公司訴紀福等租金案(主文)被告顧紀福應清償原告國幣一百九十五元六角被告孔雲全應清償原告國幣一百九十九元五角及各自起訴日起至執行終結日止週年百分之五之利息訴訟費用由被告比例負擔▲醴義記訴劉康甫等墊款案(主文)被告劉康甫應清償原告醴義記國幣十元及自本年二月二十八日起至執行終了日止週年六厘之利息又應清償原告楊芝田國幣二十元前項應予假執行原告其餘之訴及對其餘部分假執行之聲請均駁回訴訟費用由原告醴義記負擔十分之八原告楊芝田負擔十分之一被告劉康甫負擔十分之一▲德昌公司經租部訴楊文友遷讓案(主文)被告應遷讓出屋訴訟費用由被告負擔▲美安公司訴嚴子裕破產管理人李鼎會計師欠租案(主文)被告應支付原告租金國幣一千一百二十元確認原告對於被告置於承租房屋內之動產就上開欠租範圍內留置權訴訟費用由被告負擔▲周桂葆訴王安民保証債務案(主文)被告應清償原告國幣三百元原告其餘之訴駁回訴訟費用由被告負擔三分之一原告負擔三分之二▲工部局訴周趙氏等捐款案(主文)被告周趙氏應給付原告國幣四十七元八角八分沈貫一陳樂三各應給付原告國幣七十五元六角侯安廣應給付原告國幣五十七元一角二分董鶴鴻應給付原告國幣五十九元二角二分姚榮生應給付原告國幣五十七元九角六分錢桐生應給付原告國幣四十元七角四分陳福林應給付原告國幣十五元九角六分竺傅悅應給付原告國幣二十三元九角四分王士德應給付原告國幣十五元零五角于順錦應給付原告國幣三十九元七角六分訴訟費用除撤回部分應由原告負擔外其餘由被告等比例負擔本判決應予假執行▲王仁元訴葛成宇欠款案(主文)被告應清償原告國幣八百元並自中華民國廿六年四月一日起至全部清償日止週年五厘計算之利息訴訟費用由被告負擔▲陸慧英訴李信堯請求履行承擔債務案(主文)被告應給付原告國幣九十四元訴訟費用由被告負擔本判決應予假執行▲公茂機器造船廠訴承泰機器鐵廠票款案(主文)被告應清償原告國幣六百元及自民國二十六年一月三十起至清償日止週年六厘之利息訴訟費用由被告負擔本判決應予假執行▲馬貴森訴郁潤甫等借款案(主文)被告郁潤甫應清償原告國幣一百元及自民國二十五年七月二日起至清償日止按月一分五厘之利息被告楊翼雲應清償原告國幣三十五元均分二期給付以一月爲期如至本年八月五日尚未清償時應自是日起至執行終了日止按所欠數額加給週年五厘之利息前二項判決應予假執行原告其餘之訴駁回訴訟費用由原告負擔十分之四其餘由被告比例負擔▲中社訴陳寶福寄宿費及社費案(主文)被告應清償原告國幣一百九十四元及自起訴日起至清償日止週年五厘之利息並遷讓出屋訴訟費用由被告負擔本判決關於給付部分應予假執行▲施春和訴張強得盛機器製罐廠票款案(主文)被告應清償原告國幣十九元六角訴訟費用由被告負擔本判決應予假執行▲姆生訴宋文德借款案(主文)被告應清償原告國幣一百五十元均分十五期給付以一月爲一期訴訟費用由被告負擔▲格內勒帶皮結廠訴吳煥炎等貨款案(主文)被告吳煥炎應清償原告國幣五十一元三角被告何勳華應清償原告國幣三十六元四角訴訟費用由被告比例負擔本判決應予假執行▲萬興生訴陳金林等借款及保証債務案(主文)被告陳金林應清償原告國幣一百七十元均分七期給付以一月爲一期如經執行無效時由被告陳林負擔▲勃郭匹利屋肥皂訴余田連瓦貨款案(主文)原告之訴駁回訴訟費用由原告負擔▲馮長與訴戴長與戴金永等借款案(主文)被告戴長與戴金永應共同償還原告國幣一百元並自民國二十四年十月十日起至執行終了日止週年五厘計算之利息如經執行無效時被告丁廣慶應負代償之責原告其餘之訴駁回本判決第一項應予假執行訴訟費用由被告戴長與戴金永共同負擔▲蒲克四生訴鄒全生等借款及保証債務案(主文)被告鄒全生應償還原告國幣二百元准自判決確定之日起均分十期以一個月爲一期給付如經執行無效時被告趙春生鄒阿鳳應共同負責代償訴訟費用由被告鄒全生負擔▲邢姆生訴羅寶生等借款及保證債務案(主文)被告羅寶生應償還原告國幣一百五十元准自判決確定之日起均分十期以一個月爲一期給付如經執行無效時被告陳三王應負代償之責訴訟費用由被告羅寶生負擔▲哥利哥利有限公司訴阿色林等貨款案(主文)被告伊望仁大應償還原告貨款國幣九元准予均分三期以一個月爲一期給付原告對被告阿阿色林之訴駁回本判決第一項應予假執行訴訟費用原告訴被告伊望仁大部分由伊望仁大負擔原告訴阿阿色林部分由原告負擔(四月十六日)

▲季子蓮訴中央冷藏廠欠租案(主文)被告中央冷藏廠應支付原告國幣二千一百六十八元一角如其財產不足清償時由被告嚴子裕清償並確認原告於被告中央冷藏廠在狄租東百老匯路第六百十九號及同路仁德里第三吳豐三號牛房屋內之動產有留置權訴訟費用由被告中央冷藏廠負擔本件准予假執行▲光新勝記染織廠與義泰興煤號因履行契約及賠償案(主文)被告應將大通或淮南煤屑二千三百七十四公噸交原告(即反訴原告)應支付被告(即反訴原告)國幣二萬四千二百六十二元三角被告其餘之反訴駁回訴訟費用本訴部分由被告負担反訴部分原告(即反訴被告)負担五分之四被告(即反訴原告)負担五分之一▲泰利公司訴鄭耀棠等欠租案(主文)被告鄭耀棠陳游氏應各支付原告國幣一百五十六元八角黎楊氏應支付原告國幣一百九十六元李克民應支付原告國幣二百三十五元二角訴訟費用由被告等比例負擔▲種德公司經租賬房訴居德才等欠租案(主文)被告居德才許香山應各支付原告國幣二百八十四元五角忻元銘應支付原告國幣一百四十元零四角蔡和琳應支付原告國幣一百六十三元八角並確認原告於該被告等各在承租原告屋內之動產有留置權如就忻元銘蔡和琳之財產經強制執行而無效果時由被告曹林財代爲清償訴訟費用由被告居德才許香山忻元銘蔡和琳比例負擔▲馬海洋行訴克立司唐台羅等租金案(主文)被告克立司唐台羅應支付原告國幣一百三十元尹少卿應支付原告國幣九十元許阿弟應支付原告國幣五十四元沈慶祥應支付原告國幣一百九十二元五角如沈慶祥無力清償時由被告顧春和代其清償原告對於克立司唐台羅沈慶祥顧春和部分假執行之聲請駁回訴訟費用除駁回原告對於克立司唐台羅沈慶祥顧春和假執行聲請部分由原告負擔外其餘由被告克立司唐台羅尹少卿許阿弟沈慶祥比例負擔本判決關於所命被告尹少卿許阿弟應清償金額部分應予假執行▲亞洲橡皮印刷公司訴吳麗冬票款案(主文)被告應支付原告國幣六百元及其中二百元自民國二十六年二月四日起二百五十元自同年二月六日起一百五十元自同年二月二十日起均至執行終了日止週年六厘之利息訴訟費用由被告負擔本件應予假執行(四月十七日)

刑事 ▲虹口捕房訴陳二竊盜案(主文)陳二竊盜處拘役三十日贓物發還▲虹口捕房訴張赤林賭錢案(主文)張赤林無罪上訴期內准予交保▲虹口捕房訴佘文謙等賭博案(主文)佘文謙意圖營利聚衆賭博處有期徒刑二月如執行顯有困難以二元折算一日易科罰金柴言青幫助意圖營利聚衆賭博處有期徒刑一月如執行顯有困難以二元折算一日易科罰金賭具賭資照單沒收▲虹口捕房訴陳安生竊盜案(主文)陳安生共同竊盜處有期徒刑二月贓物發還▲虹口捕房訴許光耀竊盜案(主文)許光耀竊盜處有期徒刑二月贓物發還▲虹口捕房訴壽來福竊盜案(主文)壽來福竊盜累犯處有期徒刑三月贓物存庫招領▲虹口捕房訴譚根竊盜案(主文)譚根竊盜處有期徒刑二月贓物發還▲匯山捕房訴孫志華竊盜案(主文)孫志華竊盜處有期徒刑二月贓物發還▲匯山捕房訴郁小成竊盜案(主文)郁小成竊盜處拘役十日▲匯山捕房訴許康寧鴉片案(主文)許康寧明知爲鴉片而持有處有期徒刑一年褫奪公權一年如執行顯有困難以二元折算一日易科罰金鴉片及烟具等件沒收▲嘉興路捕房訴夏德明竊盜案(主文)夏德明竊盜二罪各處拘役四十日執行拘役五十日▲嘉興路捕房訴黃阿才竊盜案(主文)黃阿才竊盜累犯處有期徒刑三月吳雲飛無罪贓物發還▲榆林路捕房訴陳錫生竊盜案(主文)陳錫生竊盜處有期徒刑二月贓物發還▲匯山捕房訴王燕華等賭博案(主文)王燕華幫助意圖營利聚衆賭博處有期徒刑一月如易科罰金以二元折算一日其餘被告在公衆得出入之場所賭博財物各處罰金四元如易服勞役以一元折算一日王燕華許德華楊阿寶王錫祥在上訴期間還押捕房賭具賭資沒收▲靜安寺捕房訴張世阜竊盜(主文)本件管轄錯誤移送上海地方法院▲虹口捕房訴陳慶生毒品(主文)陳慶生知爲毒品及專供吸用毒品之器具而持有處有期徒刑六月褫奪公權一年如執行顯有困難以一元折算一日易科罰金海洛英一小包海洛英槍一支沒收鎗繳▲老閘捕房訴金子祥毒品案(主文)金子祥吸用毒品處有期徒刑十二年褫奪公權八年先送禁戒處所施以一月以下之禁戒處分海洛英少許沒收鎗繳紙條少許燭少許火柴一盒扦一支沒收▲老閘捕房訴張福泉搶奪等罪案(主文)張福泉共同傷害處罰金七元如易服勞役以一元折算一日其被訴搶奪部分無罪▲老閘捕房訴王坤榮毒品嫌疑案(主文)王坤榮無罪▲總巡捕房訴王鏡新竊盜案(主文)王鏡新竊盜累犯處有期徒刑一年六月▲新閘捕房訴徐永來竊盜案(主文)徐永來累犯竊盜處有期徒刑五月▲匯司捕房訴李朱氏販賣毒品案(主文)李朱氏連續販賣毒品處有期徒刑十二年褫奪公權十年吸用毒品處有期徒刑十二年褫奪公權十年應執行有期徒刑十二年褫奪公權十年於執行完畢後送戒煙醫院限期一月以下勒令戒絕煙癮海洛因四小包沒收鎗繳▲陳鶴南訴曹關林等妨害自由案(主文)曹關林夏工妻均無罪▲虹口捕房訴陳有洪等竊盜案(主文)陳有洪連續共同於夜間侵入他人住宅竊盜處有期徒刑十月汪庭春連續共同於夜間侵入他人住宅竊盜累犯處有期徒刑六月意圖爲自己不法所有搶奪他人動產處有期徒刑十月張國珍共同竊盜累犯處有期徒刑六月合并執行有期徒刑一年[illegible]▲嘉興路捕房訴吳武士誣告案(主文)吳武士無罪▲新閘捕房訴何在仁等遺棄屍體案(主文)何在仁共同遺棄屍體處有期徒刑四月何在生共同遺棄屍體處有期徒刑三月▲新閘捕房訴朱如興等吸用毒品等罪案(主文)朱如興明知爲烟而持有處拘役二十日如執行顯有困難准以一元折算一日易科罰金陳根生徐大毛沈國亭明知爲毒品及專供吸用毒品之器具而持有各處有期徒刑六月各褫奪公權一年賀子元吸用毒品處有期徒刑十二年褫奪公權十年於執行完畢後送戒煙醫院限期一月以下勒令戒絕煙癮煙泡一粒煙絲二小包扦四支燭四段海洛因四小包海洛因槍五枝沒收▲李王氏與徐因逼姦互訴案(主文)徐馮氏相姦處有期徒刑二月如易科罰金以一元折算一日並宣告緩刑三年李王氏無罪▲鄭倩華訴鄭慶傷害案(主文)鄭慶傷害人身體處罰金十五元如易服勞役以一元折算一日▲謝金文訴李桂芳等因業務上過失傷害並附帶民訴案(主文)本件管轄錯誤移送江蘇上海第二特區地方法院▲艾子民等訴曹瑞安等詐欺案(主文)曹瑞安連續詐欺處有期徒刑一年俞阿木愉鴻均無罪曹瑞安應賠償艾子民國幣一千元賠償高德發國幣四百五十五元賠償韓玉峯國幣五百元原告其餘之訴駁回▲新閘捕房訴孫連生等強盜案(主文)本件管轄錯誤移送上海地方法院▲老閘捕房訴黃會泉等竊盜案(主文)黃會泉黃炳家共同於夜間侵入竊盜各處有期徒刑三月▲成都路捕房訴郭恒義等妨害風化案(主文)郭恒義連續姦淫未滿十六歲之女子處有期徒刑六月陳連生姦淫未滿十六歲之女子處有期徒刑一年引誘未滿十六歲之女子與他人姦淫處有期徒刑六月執行有期徒刑一年二月▲新閘捕房訴楊業清侵占案(主文)楊業清侵占業務上持有物減處有期徒刑三月緩刑二年▲新閘捕房訴沈小頂元強盜案(主文)沈小頂元結夥強盜因己意中止減處有期徒刑二年▲鮑錦棠訴談林根詐欺案並附帶民訴(主文)本件不受理附帶民訴原告之訴駁回▲金桂祥訴鄭根清等詐欺等罪案並附帶民訴(主文)鄭根清連續故意將金額超過其存數而發支票處罰金四十元如易服勞役以二元折算一日其餘部分無罪鄭王氏無罪鄭根清應賠償原告國幣六百二十六元及自支票到期日起至執行終了日止年利六厘計算之利息原告其餘之訴駁回▲匯山捕房訴嚴國棟業務侵占案(主文)嚴國棟連續侵占業務上所持有之物處有期徒刑六月(四月十六日)▲總巡捕房訴王海青竊盜案(主文)王海青竊盜累犯處拘役五十日▲老閘捕房訴王阿寶竊盜案(主文)王阿寶竊盜累犯處有期徒刑三月▲老閘捕房訴陳永生竊盜案(主文)陳永生竊盜處拘役二十日贓還主▲老閘捕房訴陳松林竊盜案(主文)陳松林竊盜處有期徒刑二月緩刑二年▲總巡捕房訴才八十傷害案(主文)才八十傷害人身體處拘役十日緩刑二年▲總巡捕房訴宋桂生竊盜案(主文)宋桂生竊盜累犯處拘役六十日贓還主▲總巡捕房訴王阿四竊盜案(主文)王阿四竊盜處拘役十日▲總巡捕房訴汪子根竊盜案(主文)汪子根竊盜處拘役二十日贓還主▲總巡捕房訴楊金高詐欺案(主文)楊金高詐欺未遂處拘役二十日緩刑二年▲新閘捕房訴吳農化違出版法案(主文)吳農化無罪▲新閘捕房訴柯經明竊盜案(主文)柯經明無故侵入他人住宅處拘役三十日▲成都路捕房訴張阿二竊盜案(主文)張阿二竊盜處拘役五十日贓還主▲普陀捕房訴王金標竊盜案(主文)王金標竊盜處拘役十日緩刑二年贓還主▲靜安寺捕房訴周國梆傷害案(主文)周國梆傷害人身體處罰金十五元如易服勞役以二元折算一日▲榆林路捕房訴吳阿大竊盜案(主文)吳阿大竊盜處拘役四十日贓物還主▲榆林路捕房訴趙世德竊盜案(主文)趙世德竊盜處拘役十日贓物還主▲榆林路捕房訴朱老三竊盜案(主文)朱老三竊盜處拘役卅日贓物還主▲榆林路捕房訴趙榮財等竊盜案(主文)趙榮財楊德如共同竊盜各處拘役三十日贓物發還▲總巡捕房訴沈寶堂等竊盜張金奎等贓物一案(主文)沈寶堂戴景才共同以竊盜爲常業累犯各處有期徒刑三年六月王金寶共同以竊盜爲常業累犯處有期徒刑二年六月張金奎連續故買贓物處拘役二十五日黃宜豐李寶祥連續故買贓物各處有期徒刑三月各併科罰金二百元罰金如易服勞役均以二元折算一日童德賢連續故買贓物處有期徒刑八月併科罰金三百元罰金如易服勞役以二元折算一日鐵鑿二把車照會一張沒收(四月十七日)

第二特院

民事 ▲張福信與吳德選解除婚約案(主文)兩造間訂立之婚約應即解除訴訟費用由被告負担▲徐石麟等與惠興公司執行異議案(主文)原告之訴駁回訴訟費用由原告負担▲瑞昌春記木器號與朱永江欠款案(主文)被告應付原告國幣一百三十元並自民國二十六年三月二十二日起至執行終了日止按週年百分之五支付利息訴訟費用由被告負担▲薛壽昌與天益布廠工資案(主文)被告應給付原告國幣二百零九元三角訴訟費用由被告負担▲協興野味公司與公大號等票款及貨款案(主文)被告公大號應付原告票款國幣一百四十九元及貨款國幣一百零四元六角九分如公大號財產不足清償時被告俞康年應負清償之責參加人參加之訴駁回訴訟費用由被告公大號負担本件關於票款部分應予駁回▲敦和公司與裕盛貞記押租金案(主文)被告應給付原告國幣二百四十元又小洋四十角確認原告對於被告置於租賃屋內之動產有留置權訴訟費用由被告負担▲陳玉富與桂寶全等確認寄養字據無效案(主文)原告之訴駁回訴訟費用由原告負担▲永康經租處與陳日陞租金案(主文)被告應給付原告國幣一百六十三元二角訴訟費用由被告負担▲唐全發等與嚴景培地租及票款案(主文)被告應向原告等支付國幣一千一百元就中七百八十七元五十分依年利六厘計算利息其依週年百分之五計算利息均自起訴日起至執行終了日爲止訴訟費用由被告負担本判決關於國幣七百八十七元五十分本利部分應予假執行▲合豐經租賬房與李阿林欠租案(主文)被告應給付原告國幣二百七十元訴訟費用由被告負担▲承德堂與陳楚珊等欠租及保證債務案(主文)被告陳楚珊應給付原告國幣三百六十七元二角如經執行無效應由被告馬亭乾代負清償之責訴訟費用由被告陳楚珊負担▲中國營業公司與傅融廬租金案(主文)被告應支付原告租金國幣四百八十元確認原告對于被告置于租賃屋內之動產就上開欠租數額有留置權訴訟費用由被告負担本判決于原告提供國幣四百八十元爲担保後得爲假執行▲司格什車爾巴淘夫與木木奚喀牙河克仙也瓦租金案(主文)被告應支付原告國幣五元原告其餘之訴駁回訴訟費用由原告與被告平均負担本判決第一項應予假執行▲東萊銀行與朝立身欠租案(主文)被告應給付原告國裕一百二十八元八角又小洋二十一角訴訟費用由被告負担▲顧雲山與沈顯寶會款案(主文)被告應給付原告國幣二百四十元原告其餘之訴及假執行之聲請駁回訴訟費用由被告負担▲曹阿二與李海根借款並確認優先權案(主文)被告應清償原告國幣一千元及自民國二十一年三月十五日起至執行終了日止週年一分七厘之利息確認原告對於二十八保二區北十二圖稱字圩第二零五號業戶李殿明則田三分三厘七毫拍賣價金有優先受清償之權原告其餘之訴駁回訴訟費用由被告負担▲民泰米號與韓東耀記商號票款案(主文)被告應付原告國幣五十六元訴訟費用除撤回部分外由被告負担本判決應予假執行▲陸筱六與莘阿三會款案(主文)被告應支付原告國幣八十九元訴訟費用由被告負担本判決應予假執行▲達理務所主麥爾加萊達理與羅寶特公司欠租案(主文)被告應給付原告國幣一百五十九元訴訟費用由被告負担本件經原告提供國幣五十元爲担保後准予假執行▲生大信託股份有限公司與大華公寓等因請求提出担保案(主文)原告之訴駁回訴訟費用由原告負担▲泰利公司與張克雷租金案(主文)被告應支付原告租金國幣三百廿六元四角訴訟費用由被告負担▲德和洋行與張富祥租金及確認留置權案(主文)被告應支付原告租金國幣四百九十元及自訴日起至執行終了日止週年五厘之遲延利息確認原告對於被告置於租賃屋內之動產於上開欠租範圍內有留置權訴訟費用由被告負担本判決於原告提供國幣三百元爲担保後得假執行▲鼎新教育用品社與大昌祥號等欠款及保證債務案(主文)被告大昌祥應給付原告國幣五百四十八元六角八分其財產不足清償時應由被告朱志成負責清償如經執行無效被告協昌商行及朱振麟應連帶代負清償之責訴訟費用由被告大昌祥負担本件經原告提供國幣二百元爲担保後准予假執行(四月十七日)

地方法院

民事 ▲俞東記經租賬房與陳羅林因欠租案(主文)被告應照付原告欠租國幣八十八元並予假執行確認原告對于被告置于租屋內之動產其價值以上開數額爲限有留置權訴訟費用由被告負担▲黃連方與龔黼臣等因借款案(主文)被告龔黼臣應照付原告國幣五十元並自民國二十二年十月二日起至執行終了日止按年五厘利之利息如執行無效果由被告徐堯心代爲履行本件予假執行訴訟費用由被告龔黼臣負担▲信誠行與胡聖泉因貨欵案(主文)被告應償還原告國幣二百元訴訟費用由被告負担▲錢世瀕與曾蓮明因借款案(主文)被告應償還原告國幣二十五年五月底起至執行終了日止按月一分計算之利息訴訟費用由被告負担▲周鴻勝與韓德富欠款案(主文)被告應清償原告國幣三百四十五元內二百五十元中華民國二十一年八月一日起執行終了日止按月一分五厘之約定利息訴訟費用由被告負担▲源昌濟經租賬房與朱麗生等因欠款案(主文)被告朱麗生應清償原告國幣一百九十二元七角八分如無力清償時由黎瑞芬負責代償徐步雲清償原告國幣二百八十五元五角六分王根財應清償原告國幣二百六十四元三角八分如王根財無力清償時由沈聚記號負責代償蕭少雲應清償原告國幣二百零五元六角三分如無力清償時由芮全綸負責代償王志高應清償原告國幣一百四十三元二角一分樂逸生應償還原告國幣二百六十九元六角九分訴訟費用由被告朱麗生徐步雲王根財蕭少雲王志高樂逸生比例負担(四月十六日)▲三民黃包車公司與吉慶裕等因借款案(主文)被告吉慶裕應給付原告借款國幣一千八百元及自民國二十五年十一月一日至執行終了日止按月一分五厘之利息被告劉有德應給付原告借款國幣二百元及自民國二十五年十一月一日起至執行終了日止按月一分五厘之利息並交還原告五九一四號黃包車一部被告顧德與應給付原告借款國幣九十五元五角原告提供担保國幣一千元後准將本判決前三項予以假執行原告其餘之訴及被告吉慶裕劉有德之反訴均駁回本訴訴訟費用由被告吉慶裕劉有德顧德與比例負担反訴訴訟費用由被告吉慶裕劉有德比例負担▲高後直與張鏡清等因欠款案(主文)被告張鏡清應給付原告票款國幣一千元及自民國二十止年一月三日起至執行終了日止按月一分五厘之利息如經執行無效時應由被告張雪裕負代償之責訴訟費用由被告張鏡清負担▲萬興爐坊與蕭良久因借務案(主文)被告給利同告票款國幣一百五十元在原告其餘之訴駁回訴訟費用由原告負担六分之二被告負担六分之四▲陳王氏與邱元甫因借款案(主文)被告償還原告國幣三百另五元訴訟費用由被告負担▲陳伯卿與袁炳元因租金案(主文)被告償還房租國幣三百三十五元訴訟費用由被告負担▲鐵陸雅琴與顧陸氏因存款案(主文)原告之訴駁回訴訟費用由原告償担▲姚海珊與孔紹甫因票款案(主文)原告之訴駁回訴訟費用由原告負担▲李茂德與章趙氏因債務案(主文)被告對于王道華所欠之貨款如自執行無效時應代償國幣三十元訴訟費用由被告負担▲施和順與孫陳林因租金(主文)被告孫陳林應給付原告租金國幣九十元被告奚阿榮應給付原告租金國幣四十四元原告其餘之訴駁回訴訟費用由被告負担▲義大益號與陳阿友等因貨款案(主文)被告陳阿友應給付原告貨款國幣五十四元七角被告朱小毛應給付原告貨款國幣六十四元零四分被告張紅和應給付原告貨款國幣三十九元五角被告陳阿方應給付原告貨款國幣二十九元五角五分被告洪康生應該付原告貨款國幣二十一元六角一被告沈友桂應該付原告貨款國幣三十二元六角五分被告趙春林應該付原告貨款國幣[illegible]元六角被告金三時應給付原告貨款國幣五十五元被告沈成章應該付原告貨款國幣七元被告郁阿大應該付原告貨款國幣五十六元被告沈白奎應該付原告貨款國幣八元四角被告陳志泉應該付原告貨款國幣[illegible]元一角五分訴訟費用均由被告比例負担▲林德懷與徐阿榮等因執租案(主文)原告之訴及假執行聲請均駁回訴訟費用由原告負担▲中和公司與史文友等因欠租及履行保證債務案(主文)被告史文友應給付原告租金國幣一百五十六元八角經強制執行而無效果時被告張阿茂應就一百二十元範圍內代負履行責任訴訟費用除撤回部分外由被告史文友負担▲蔣沈濬與張吳氏等因押款案(主文)原告之訴駁回訴訟費用由原告負担▲張大連與高戀甫等因[illegible]案(主文)被告高戀甫應給付原告國幣八一百五十元及由民國二十五年八月二十六日起至執行終了日止按月一分六厘之利息如擬少時強制執行而無效由被告高德才負償還責任訴訟費用由被告負担▲瑞山與何志祥等因房租案(主文)被告何志祥應給付原告房租國幣四百三十七元並遷讓出屋如與時清償本件被告洪讓如應負責代償清讓部份應予假執行原告其餘之訴駁回訴訟費用由被告負担六分之五餘由原告負担(四月十七日)

明日開庭表

高二分院

(民事)

案由	法庭	時間
鄧小裕與胡氏欠款上訴宣判	一	下一
章勤德與長和號欠款上訴宣判	一	下一
余寶氏等與謝德源契約無效上訴宣判	一	下一
約各大人與麥爾德公司欠租上訴宣判	一	下一
談誠號棉布號與陳和森賠償上訴宣判	二	下一
王鶴翔與上海工部局捐款上訴宣判	二	下一
鄭繩生與胡啓芳保証上訴宣判	二	下一
張士森與大冶源華辦事處欠款上訴	二	下一
吳志明與嶺南旅社欠租遷讓上訴	二	下一
丁瑞麟與陳瑞棠等借款上訴審理	二	下二
張麗雲與財政部鹽務稽核總所保證上訴審理	二	下二
多拉生與鍾根連等借款上訴審理	二	下三
蔡培九與鳴益公司保證債務上訴審理	二	下三
金愷與蔡沐清票款上訴審理	二	下三
無錫茂新公司與瑞昶莊借款上訴審理	二	下四

(刑事)

案由	法庭	時間
羅文卿等因強盜上訴宣判	一	下二
王標因竊盜上訴宣判	一	下二
李銘因恐嚇上訴審理	一	下二
高三寶因竊盜上訴審理	一	下二
姚阿明因竊盜上訴審理	一	下二
嚴殿廷芳等因[illegible]支票上訴審理	一	下三

第一特區法院

(民事)

案由	法庭	時間
閔尚衡與包氏離婚	[illegible]	[illegible]
英商駿騏公司與王榮記等貨款	[illegible]	[illegible]
福源錢莊與梁溪旅社等欠租	[illegible]	[illegible]
邱施徵與邱澄秋離婚	[illegible]	[illegible]
裕成布號與益所記[illegible]布廠違約及賠償	[illegible]	[illegible]
虹口中國銀行與太豐南店等借款	[illegible]	[illegible]
張聖林與徐子紫返還地租	[illegible]	[illegible]
沈正銓與張茂生等押款等	[illegible]	[illegible]
沈玉書等與瑞昶記錢莊等存款	[illegible]	[illegible]
上海[illegible]與馬局章洛夫提銷破產圖保證金	[illegible]	[illegible]
[illegible]	[illegible]	[illegible]
大同地產公司與賴立欠租	[illegible]	[illegible]
泰利公司與馬仁嘉欠租	[illegible]	[illegible]
施五新與李敬綬借款	[illegible]	[illegible]
周鳴利與謝衡欠票款	[illegible]	[illegible]
[illegible]	[illegible]	[illegible]

(刑事)

案由	法庭	時間
[illegible]	[illegible]	[illegible]
湯老三等鴉片	[illegible]	[illegible]
曹桂生等鴉片	[illegible]	[illegible]
[illegible]	[illegible]	[illegible]

第二特區法院

(民事)

案由	法庭	時間
信誼化學製藥公司與[illegible]	[illegible]	[illegible]
[illegible]	[illegible]	[illegible]

(刑事)

案由	法庭	時間
[illegible]	[illegible]	[illegible]

地方法院

(民事)

案由	法庭	時間
[illegible]	[illegible]	[illegible]

(刑事)

案由	法庭	時間
[illegible]	[illegible]	[illegible]

大公報
TA KUNG PAO
星期影畫
Screen Pictorial Weekly
（第六期） 中華民國二十六年

愛好口腔衛生者請常用
嬌娥牙膏
管內貯放現金兌換券 購用一支即有得 壹千元 意外利益
嬌娥牙膏
採用美國最上等牙膏中特種潔齒原料
參合殺蛀劑植物素加以科學方法製成
立能治愈下列諸種病牙
腐蛀牙 烟薰牙 焦黃牙 出血牙 酸痛牙
各地有售

上海永和實業股份有限公司
營業所 上海老北門

沈逸千主辦

蒙古察綏寫生畫展特輯

驊騮殊可愛，勿讓倭人騎。（馮玉祥題）

蒙古包內之佛事

五台山章嘉塔

居庸關「萬里設藩籬，子孫老老守，努力固吾圉，慎勿為人有」（前五十五軍長何遂題）

沈氏作品內蒙土人織成之羊毛毯

（中宣部部長邵力子題）

沈逸千氏近影

憑君一枝筆
萬里寫關山
喚醒江南客
毋忘漠北寒
民國廿六年春題
蒙古察綏寫生畫展特刊 印乞
逸千先生兩正 [illegible]

成吉思汗之子孫

華成烟公司出品

美麗牌
有美皆備
無麗不臻

雲飛汽車
每小時洋五元

開辦十八年矣
誠服務社會
始終不懈
租車電話 一〇一八九
南市電話 二三二八九

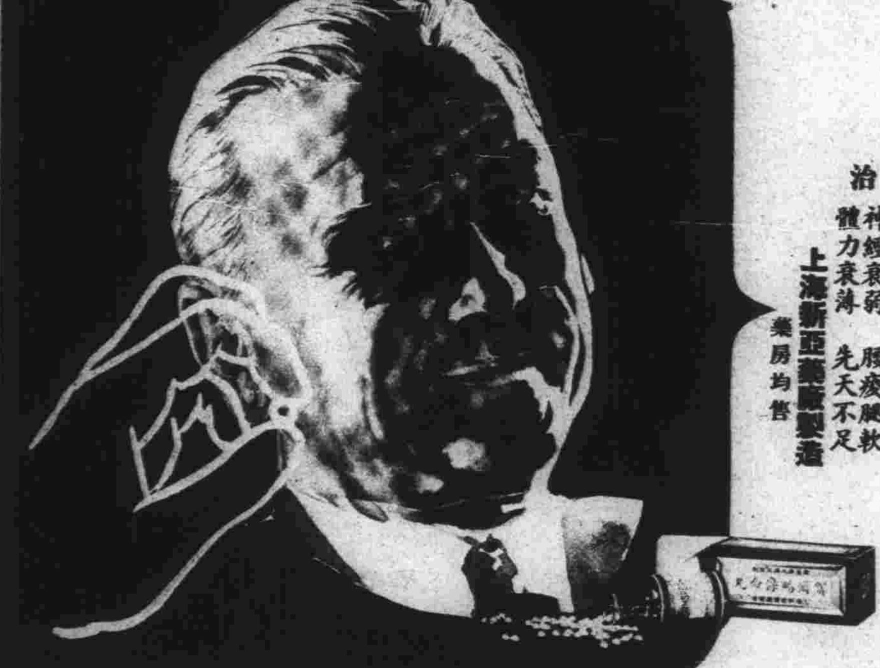
賀爾賜保命
年老而精神不老，即在常服此藥之功。
為男性賀爾蒙製劑，用強壯動物舉丸，經冷氣科學抽出其有効成份，故質料濃厚而新鮮，且為最有効最廉之國產賜保命，包裝有注射液及補丸二種。
主治 腎虧夢遺 精神不振 未老先衰 性慾減退 神經衰弱 腰痠腿軟 體力衰薄 先天不足
上海新亞藥廠製造
藥房均售

ASTOR HOUSE
DAILY TEA DANCE
禮查飯店
茶舞
每天茶舞
舉行富麗舞餐
偉大定座
下午五時一刻至七時半門票五角
每星期六舉行
下午八時至二時
晚餐每客四元
不進晚餐者無其他雜費
請打電話：四二二五五

中國首創 註冊配製
海王牙膏